Crajep
Bourgogne-Franche-Comté

Comité Régional des Associations
de Jeunesse et d'Éducation Populaire

MARDI
19 MAI 2026

À L'UFCV
4 rue de la Redoute
21850 Saint Apollinaire (21)

RAPPORT D'ACTIVITÉS

2025

présenté à l'Assemblée Générale



Ensemble, faisons vivre
l'éducation populaire !

38 rue des Forges – 21000 DIJON
contact@crajepbfc.org
07 69 29 38 82
https://bourgogne-franche-comte.crajep.org/

RAPPORT MORAL

Chères et chers collègues,
Chers partenaires et ami·e·s de l'éducation populaire,

Il y a quelques semaines, j'ai relu avec mon fils *La couleur des émotions*. Cet album raconte comment les émotions nous traversent, nous bousculent, mais aussi comment apprendre à les reconnaître afin de mieux comprendre ce que nous vivons et ce qui nous met en mouvement.

En préparant ce rapport moral, je me suis dit que cela résonnait fortement avec ce que vivent aujourd'hui les associations, et particulièrement les associations de jeunesse et d'éducation populaire. Car notre secteur est lui aussi traversé par des émotions multiples, parfois contradictoires, mais profondément révélatrices de notre état d'esprit collectif et des enjeux du moment.

Il y a d'abord la joie

La joie de continuer à agir pour un idéal sociétal, de permettre chaque jour à des jeunes, des citoyens, des bénévoles, des militants, des professionnels, de débattre, créer, expérimenter et contribuer à la transformation sociale.

L'éducation populaire porte en elle cette conviction profonde : chacun peut devenir acteur de sa vie et de la société. Elle est, par essence, une démarche émancipatrice, un projet qui articule justice sociale, solidarité, participation citoyenne, action collective et démocratie.

Cette vision demeure possible et nous le voyons concrètement dans des démarches comme le Dialogue structuré jeunesse « Ma Région pour Demain », cadre permettant à la jeunesse d'interagir avec la collectivité régionale et l'Etat, et de co-construire des politiques publiques locales.

Cette dynamique illustre ce que peut être une société apprenante au sens noble du terme :

- Avec des pouvoirs publics qui acceptent de faire vivre la démocratie participative, de se nourrir de la parole des jeunes, d'élargir leur regard et de légitimer l'action publique ;
- Avec des jeunes qui découvrent qu'ils sont légitimes pour participer au débat public, influencer les décisions, comprendre les institutions et prendre part à la vie démocratique locale.

Voilà ce que produit l'éducation populaire lorsqu'elle dispose de la confiance, de moyens et d'espaces pour agir.

Notre réseau est aussi traversé par la colère

La colère de voir les tensions économiques et institutionnelles fragiliser toujours davantage les associations et les éloigner de leur vocation première.

La mise en concurrence généralisée, le recours croissant à la commande publique, les logiques de performance ou encore les biais négatifs du Contrat d'Engagement Républicain contribuent progressivement à transformer les associations en prestataires, en opérateurs exécutants.

Pourtant, nos mouvements se sont historiquement construits autour d'initiatives collectives où l'économie n'était pas une fin en soi, mais un moyen au service d'ambitions éducatives, culturelles, sociales et politiques.

C'est bien cet enjeu politique qui continue de nous rassembler aujourd'hui : renforcer le pouvoir d'agir des citoyens et citoyennes et construire des formes d'action publique plus coopératives.

RAPPORT MORAL

À cette colère se mêlent aussi de la tristesse et parfois de la peur au sein de nos organisations

La tristesse de voir progresser les inégalités, l'individualisme, le repli sur soi et le rejet de l'autre. La tristesse de voir se banaliser des discours de haine qui fracturent la société et désignent certaines populations comme des menaces.

Et puis la peur, malheureusement lucide, de voir les idées d'extrême droite gagner du terrain dans les esprits comme dans le débat public.

Nous savons qu'il existe aujourd'hui un véritable enjeu de résistance démocratique. Nous ne devons pas sous-estimer la détermination, les moyens et les stratégies de celles et ceux qui portent un projet de société opposé au nôtre et qui cherchent parfois à réduire les espaces de contradiction, d'émancipation et de fraternité.

Heureusement, il y a aussi l'espoir et la sérénité

Nos associations continuent de faire vivre une vision de la société profondément humaniste : une société dans laquelle chacune et chacun peut vivre dignement, avoir une place, jouer un rôle et trouver son utilité sociale ; une société qui refuse de laisser une partie de sa population sur le bord du chemin ; une société qui lutte contre les déterminismes sociaux, les discriminations et les racismes, et qui agit pour construire la paix.

Cette ambition prend corps dans de nombreuses initiatives positives valorisées dans le cadre de la démarche « 1001 territoires pour la fraternité », portée collectivement par des organisations associatives et syndicales, ou encore dans le travail engagé par le CNAJEP et ses membres autour de la lutte contre les idées d'extrême droite et du renforcement de l'esprit critique.

Enfin, il y a cette conviction profonde : nous sommes plus forts lorsque nous faisons collectif.
La coopération inter-associative constitue une réponse essentielle aux logiques concurrentielles et à la fragmentation sociale.

Le succès des Rencontres Départementales de l'Education Populaire montre combien il est précieux de disposer d'espaces où les acteurs de l'Educ' Pop' peuvent se retrouver, débattre et construire ensemble des espaces de solidarité et de participation.

A travers cette démarche, le CRAJEP Bourgogne-Franche-Comté a su trouver sa place pour faire entendre la voix des associations de jeunesse et d'éducation populaire et les rassembler autour d'enjeux communs.

Nous pouvons également mesurer le chemin parcouru dans la structuration de notre réseau. Le fait que le CRAJEP se soit doté d'un salarié constitue un appui essentiel. Et je veux ici souligner combien le rôle de Nadhem est déterminant dans l'animation, la coordination et le développement de notre projet, tout comme dans la mise en œuvre de notre plan d'actions.

Je tiens enfin à remercier chaleureusement nos partenaires institutionnels, et tout particulièrement la Région Bourgogne-Franche-Comté et la DRAJES de Bourgogne-Franche-Comté pour leur confiance et leur soutien, notamment financier. Celui-ci permet au CRAJEP de consolider son action, d'accompagner la dynamique du réseau régional des AJEP et de faire vivre des démarches au service de l'émancipation, de l'engagement, de la citoyenneté et de la démocratie.

Alors oui, les émotions sont nombreuses. Elles peuvent parfois sembler contradictoires. Mais elles disent aussi quelque chose de fondamental : nous sommes vivants, engagés et conscients de notre responsabilité.

À nous désormais de continuer à transformer ces émotions en action collective au service du bien commun.

Merci à toutes celles et ceux qui s'engagent à nos côtés,

Fabien QUINET,
Président du CRAJEP BFC



UN COLLECTIF EN MOUVEMENT

Ensemble, faisons vivre l'éducation populaire sur tous les territoires !

UN RÉSEAU ENGAGÉ, DES MEMBRES MOBILISÉS !

Le CRAJEP Bourgogne-Franche-Comté rassemble des associations et mouvements d'éducation populaire qui agissent chaque jour pour une société plus juste, solidaire, écologique et démocratique.

LES MEMBRES DU CRAJEP BOURGOGNE-FRANCHE-COMTÉ

Habitat Jeunes Bourgogne Franche-Comté URHAJ
Les PEP CBFC — La solidarité en action
UFCV
Bourgogne Franche-Comté — la ligue de l'enseignement — un avenir par l'éducation populaire
les francas — L'éducation en mouvement !
Ceméa Bourgogne Franche-Comté — L'éducation pour agir
MRJC Franche-Comté
Foyers Ruraux Union Régionale Bourgogne Franche Comté
Familles rurales — Vivre mieux ! — Bourgogne-Franche-Comté
Centres Sociaux — Union Régionale des centres Sociaux et Socioculturels de Bourgogne Franche-Comté
Aroéven
FEBIA — Fédération Étudiante de Bourgogne Inter-Associative
REMPART Bourgogne-Franche-Comté
FRMJC Bourgogne-Franche-Comté
leo lagrange — Centre Est — Fédération

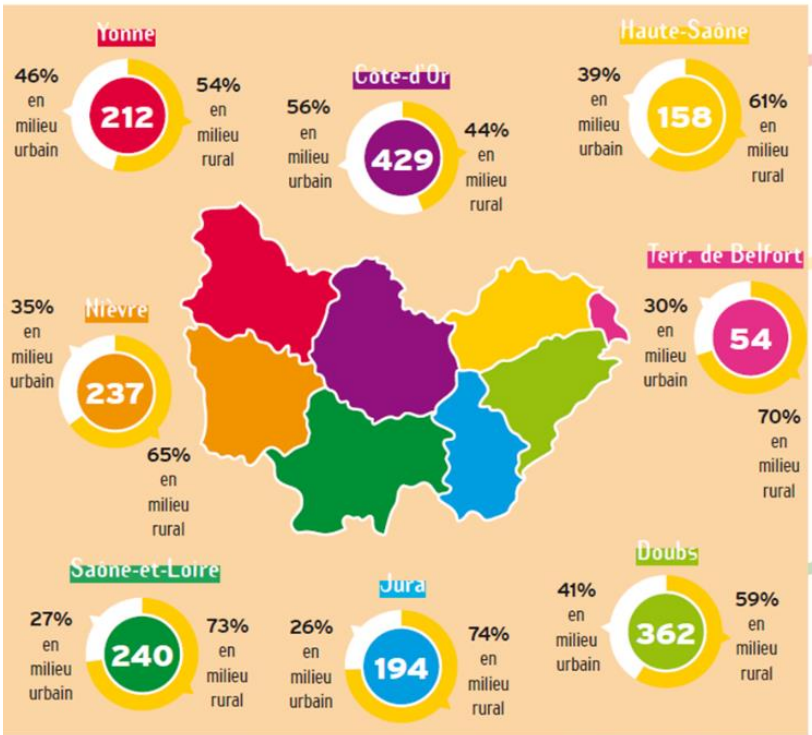

Combien d'ETP sont portés au total par notre réseau ?
3 768 SOIT EN MOYENNE 2 ETP PAR STRUCTURE

De combien de postes FONJEP bénéficions-nous au sein de notre réseau ?
138,5

Combien de volontaires en Service Civique accueillons-nous au sein de notre réseau ?
300

Combien de personnes en contrat d'apprentissag accueillons-nous au sein de notre réseau ?
168

Combien de personnes sont impliquées en tant qu'administrateurs et administratrices au sein de notre réseau ?
3 986

Combien de personnes sont impliquées en tant que bénévoles d'activi au sein de notre réseau ?
7 076

Combien de adhérent·e·s / personnes bénéficiaires sont touchées par les actions de notre réseau ?
462 531

Quel est le chiffre d'affaire cumulé de notre réseau (poids économique) ?
150 441 259 € SOIT EN MOYENNE DES BUDGETS INFÉRIEURS À 80 000 €

*Le CRAJEP BFC, un réseau de **1 682** structures au service de la jeunesse et de l'éducation populaire en Bourgogne-Franche-Comté.*

La vision du CRAJEP

Les membres du CRAJEP agissent pour l'expression et l'action communes au niveau régional, départemental, local, pour une politique globale de l'Enfance et de la Jeunesse, de l'Education Populaire dans leurs dimensions éducatives, culturelles, sociales et économiques.

Des pratiques et des champs d'intervention diverses

Les organisations de Jeunesse et d'Education populaire réunies au sein du CRAJEP portent une multiplicité de pratiques et de projets. Espaces d'apprentissage et de pratique de la citoyenneté, porteurs de projets éducatifs, moteurs du développement local, vecteurs de transformation sociale, etc. : c'est sur cette diversité que se fondent l'identité et la richesse du CRAJEP.

Une ambition commune

Les membres du CRAJEP inscrivent leur démarche dans une perspective :

- D'émancipation individuelle et collective et selon un principe d'action privilégiant une éducation par toutes et tous et pour toutes et tous dans un échange réciproque des savoirs, dans une égale considération des individus ;
- De transformation de la société, luttant contre les déterminismes sociaux, les discriminations et les racismes, dans une optique d'éducation à la paix.

La démarche des associations qui composent le CRAJEP procède de trois dimensions principales :

- En relevant du champ Jeunesse et Education populaire ;
- En contribuant à la structuration et au développement de la vie associative ;
- En participant de l'économie sociale et solidaire, considérée comme une troisième voie entre le secteur marchand et la sphère des services publics et posant comme précepte que toute activité économique est précédée d'un projet social et durable.

Notre objectif à l'horizon 2028 : Rassembler les AJEP qui se mobilisent et agissent pour une transition vers une société plus juste, plus solidaire, plus inclusive, plus écologique

Les missions du CRAJEP

Le CRAJEP agit pour la représentation, l'organisation, l'information réciproque et la concertation, la défense et le soutien des intérêts communs à l'échelle régionale.
Cela étant organisé en trois missions :

- Être un observatoire des pratiques et un laboratoire d'idées sur la jeunesse, l'éducation populaire, et les politiques publiques afférentes.
- Représenter et porter la voix des associations de jeunesse et d'éducation populaire.
- Valoriser et promouvoir l'actualité, la modernité et l'utilité de l'éducation populaire

Organisation du CRAJEP en 2025

Faire vivre le collectif

Le CRAJEP Bourgogne-Franche-Comté s'appuie sur une organisation collective articulant instances de gouvernance, espaces de travail et représentations partenariales.
Cette structuration permet de faire vivre le réseau au quotidien, de porter une parole collective des associations de jeunesse et d'éducation populaire et de construire des dynamiques de coopération à l'échelle régionale.
Les groupes de travail constituent des espaces essentiels de réflexion, de coordination et de mise en œuvre des actions du CRAJEP, en lien étroit avec les instances associatives et les différents espaces de représentation.

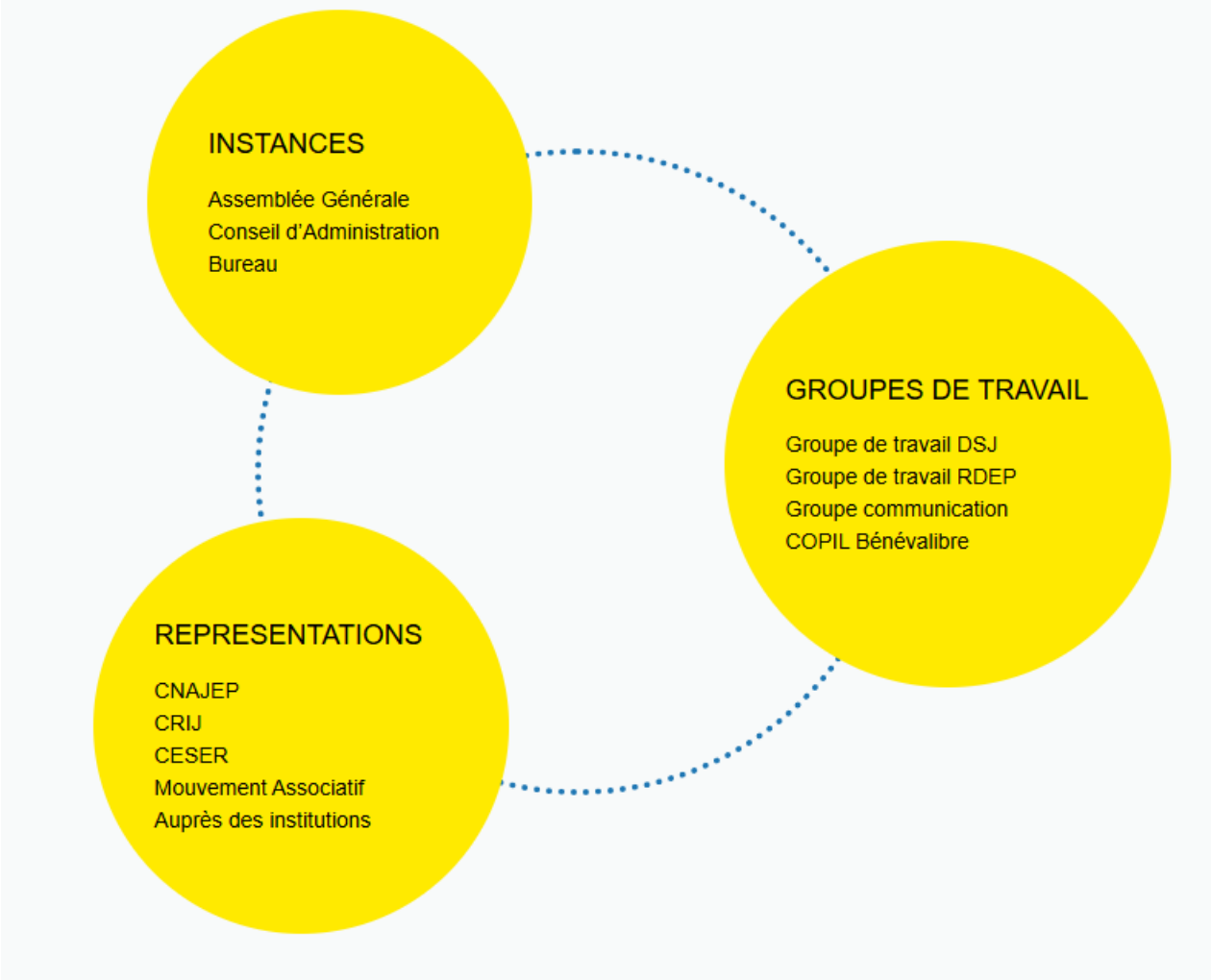

VIE STATUTAIRE

Un collectif en mouvement s'adosse à une vie statutaire démocratique et équilibrée qui demande une mobilisation importante de ses membres.
Ces derniers se sont réunis régulièrement tout au long de l'année, en visioconférence et en présentiel. Les conseils d'administrations ont généralement été suivis et/ou précédés d'un bureau, chargé de préparer les dossiers à traiter et de mettre en œuvre les orientations et décisions arrêtées.

Bureau sur l'année 2025

7 membres :

Fabien QUINET, président (UFCV)
Corinne MOLINA, trésorière (REMPART)
Patricia RABELKA M'BENGUE, vice-présidente (URHAJ)
Chloé COJEAN, secrétaire (CENTRES SOCIAUX)
Stéphanie COURTEBRAS (FAMILLES RURALES)
Marie-Pierre CATTET (LIGUE DE L'ENSEIGNEMENT)
Gilles BONNEFOY (FRANCAS)

9 réunions

Conseil d'administration sur l'année 2025

15 membres :

AROEVEN, CEMEA, FRMJC, CENTRES SOCIAUX, FEBIA, FAMILLES RURALES, FOYERS RURAUX, FRANCAS, LEO LAGRANGE, LIGUE DE L'ENSEIGNEMENT, MRJC, PEP, REMPART, UFCV, URHAJ

5 réunions dont un séminaire de rentrée



Assemblée générale 2025

L'ensemble des membres et les partenaires

Elle a eu lieu le 27 mai 2025, à la maison de la Famille à Besançon.

1 réunion



Groupes de travail sur l'année 2025

Le groupe de travail sur le Dialogue Structuré Jeunesse et le COPIL
Le groupe de travail sur les Rencontres Départementales de l'Educ'Pop
Le groupe communication
Le COPIL Bénévalibre et le groupe projet AG2R

Respectivement 12 ; 12 ; 4 et 11 réunions

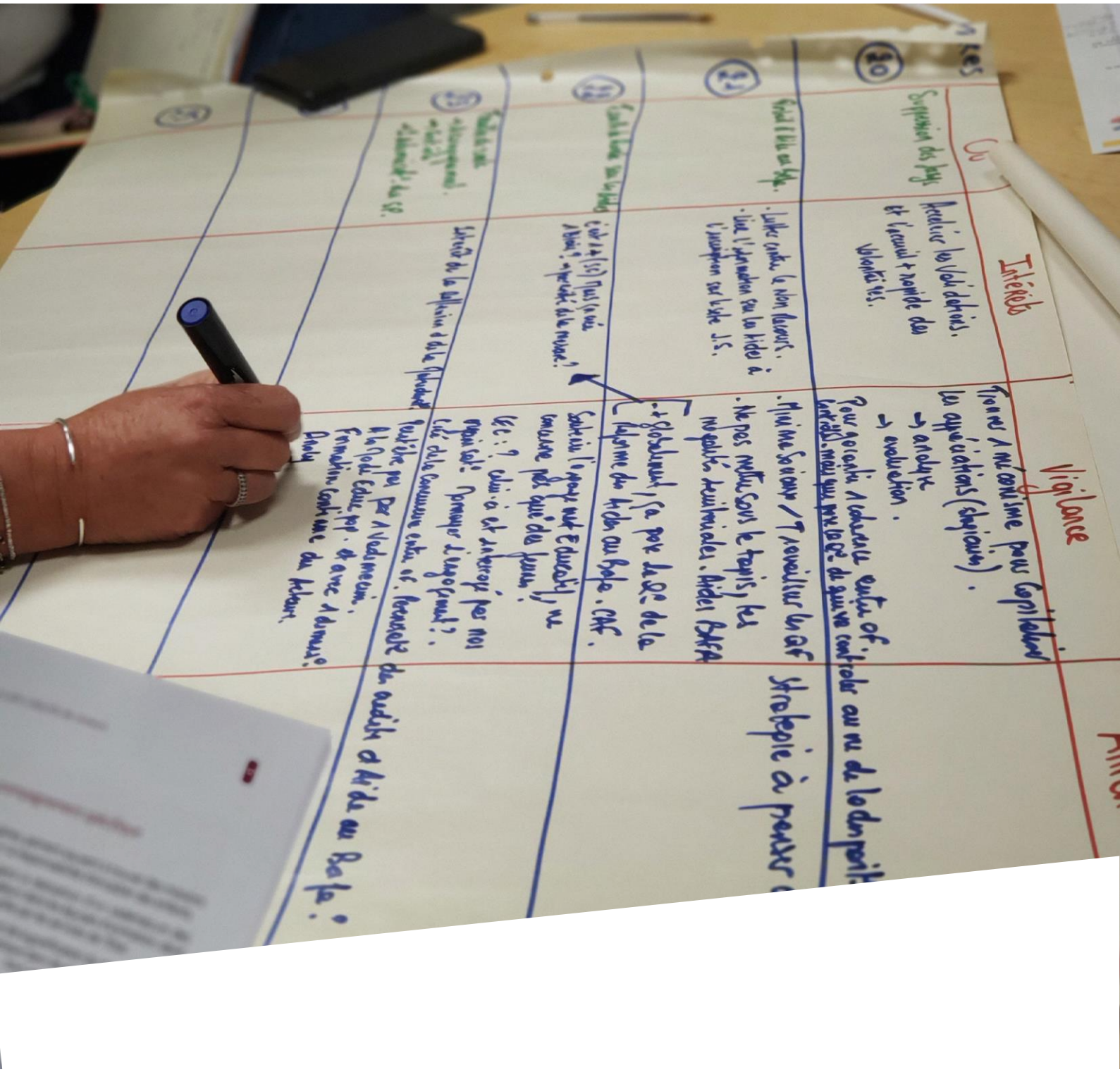

LE SUIVI DE LA FEUILLE DE ROUTE 2024-2027



L'éducation populaire permet à chacun et chacune de s'épanouir personnellement pour mieux vivre et agir tous ensemble : c'est partir des histoires singulières pour écrire une histoire collective dans une démarche coopérative. L'éducation populaire, c'est faire ensemble en ayant une attention particulière aux absent·e·s, aux exclu·e·s, aux décrocheur·euse·s. C'est une idée d'aujourd'hui et de demain, des pratiques éprouvées et une innovation permanente, des actions quotidiennes et de proximité, des réseaux engagés et réactifs.

CHARTE DES ENGAGEMENTS RECIPROQUES - JEP

L'EDUCATION POPULAIRE

<table>
<tr><th>Objectifs spécifiques</th><th>Actions 2024</th><th>Actions 2025</th><th>Actions 2026</th><th>Actions 2027</th></tr>
<tr><td rowspan="2">Être un lieu d'observation des pratiques, des idées et des évolutions de l'environnement</td><td>Echanges d'informations et de pratiques entre têtes de réseaux JEP.</td><td colspan="2">Rencontres départementales de l'Educ'Pop
⇨ Mobilisation d'un réseau de partenaires associatifs et institutionnels (SDJES, Départements, Communautés de communes, PETR...)
⇨ Susciter la participation en s'appuyant sur les réseaux, les espaces et les structures existants
⇨ 4 départements par année</td><td>Rencontre régionale : l'éducation populaire dans tous ses états
⇨ Valorisation des pratiques d'éducation populaire au sein de la région
⇨ Synthèse des rencontres départementales</td></tr>
<tr><td>Visibilité et coopération
⇨ Interconnaissance entre les structures du Crajep et leurs actions</td><td colspan="2">Visibilité et coopération
⇨ Réalisation d'une cartographie des AJEP pour identifier les zones blanches et les zones "concurrentielles", menée en lien avec l'université (UFR Sciences Humaines, départements de Géographie)</td><td></td></tr>
<tr><td>Représenter et porter la voix de nos fédérations et associations régionales, dans le cadre des espaces institués dans lequel siège le CRAJEP</td><td colspan="4">Représentation
⇨ Structuration des représentations au sein du CESER, Mouvement associatif, CRIJ et autres espaces de concertation en région
⇨ Inscrire le Crajep comme un interlocuteur privilégié des pouvoirs publics
⇨ Participation à des manifestations régionales
Visibilité et coopération
⇨ Amélioration de la visibilité du Crajep et du secteur JEP (poids, actions, implantations...)
Organisation de la mise en œuvre d'un plaidoyer régional
⇨ Au moins un par an en lien avec les élections, les enjeux sociétaux, etc.
Promouvoir la Charte des engagements réciproques du CNAJEP
⇨ Déclinaison de la charte nationale en région BFC
⇨ Réaffirmer la place fondamentale de l'Education Populaire dans notre société</td></tr>
<tr><td rowspan="2">Valoriser et promouvoir l'actualité et l'utilité de l'éducation populaire et des membres du CRAJEP : outils de communication interne et externe</td><td colspan="4">Relayer les prises de position du Cnajep
⇨ Diffusion via la newsletter et les réseaux sociaux
Alimenter les réflexions de la coordination nationale
⇨ Implication dans des commissions permanentes et groupes de travail du Cnajep
⇨ Enrichir la plateforme de ressources</td></tr>
<tr><td>Création de newsletter / site internet / réseaux sociaux pros
⇨ Création d'un groupe de travail pour la valorisation des actions, la création de contenus et la gestion des canaux de communication</td><td colspan="3">Publication format papier sur l'éducation populaire
⇨ Publication d'une synthèse des travaux menés sur les thématiques abordées dans le cadre des rencontres départementales et régionale de l'Educ'Pop : études qualitatives, valorisation de projets à destination des professionnels du champs via des témoignages et des articles
⇨ Mise en place d'une recherche action complémentaire</td></tr>
<tr><td rowspan="3">Renforcer les liens entre l'éducation formelle et non formelle en créant des synergies et en renforçant l'information et l'accompagnement autour des différents dispositifs et projets existants.</td><td>SNU
⇨ État des lieux de l'implication des AJEP
⇨ Participation au COPIL régional du SNU</td><td colspan="3">SNU
⇨ Réflexion pour faciliter la réalisation des temps de service à la nation dans les AJEP (lever les freins, ouvrir le champ des possibles)
⇨ Faire la promotion auprès des associations du réseau pour sensibiliser à l'accueil des jeunes dans ce cadre et organiser la mise en lien avec la plateforme officielle de la DRAJES
⇨ Se positionner comme interlocuteur de la Région Académique</td></tr>
<tr><td>Favoriser la découverte par les jeunes de nos secteurs d'activités
⇨ Etat des lieux de la connaissance du dispositif « Un jeune, une solution » et de l'implication des AJEP</td><td colspan="3">Favoriser la découverte par les jeunes de nos secteurs d'activités
⇨ Faire la promotion du dispositif « un jeune, une solution » auprès des associations du réseau pour proposer des stages (aux élèves de seconde) au sein des AJEP
⇨ Organiser la mise en lien avec la plateforme officielle dédiée</td></tr>
<tr><td colspan="4">S'associer aux réflexions sur les Plans Educatifs des Territoires
⇨ Clarifier le positionnement et les actions réalisés par les AJEP dans l'accompagnement des temps de l'enfant
⇨ Assurer la continuité éducative</td></tr>
</table>

L'EDUCATION POPULAIRE

Être un lieu d'observation des pratiques, des idées, et des évolutions de l'environnement

Les Rencontres Départementales de l'Educ'Pop



Dans sa feuille de route, le CRAJEP a identifié un projet phare à mettre en place dès l'année 2025 : un cycle de rencontres départementales de l'éducation populaire à réaliser dans les 8 départements, sur 2 ans, pour aboutir à une rencontre régionale en 2027.

Pour organiser ces événements, un groupe de travail a été mis en place au sein du CRAJEP. Un fonctionnement par territoire, avec des organismes désignés comme « têtes organisatrices » de part une implantation locale et une activité plus importante, a été mis en place. La co-construction de la rencontre avec des associations locales de notre réseau est à la fois une nécessité et une volonté commune de travailler ensemble, au plus près des territoires pour répondre aux besoins, problématiques qui correspondent aux réalités de terrain.

Le principe de ces rencontres est simple : être un lieu de rencontres, d'interconnaissance, et d'échanges libres autour des grandes thématiques et des grands enjeux de l'Education Populaire. La convivialité et la liberté d'expression sont des valeurs majeures, au cœur de ces rencontres.

Les liens avec nos partenaires institutionnels et associatifs (Collectivités territoriales, Départements, SDJES, DRAJES, Région, Mouvement associatif, CAF…) sont importants dans l'organisation de ces rencontres afin de permettre les échanges entre tous les acteurs de l'Educ'Pop sur les territoires, et toucher l'ensemble des publics concernés.

Les objectifs poursuivis sont les suivants :

- Faire culture commune et partager un état des lieux des perspectives pour le secteur de l'éducation populaire sur notre territoire
- Permettre la rencontre et les échanges entre les AJEP de nos réseaux, et avec les partenaires institutionnels qui participeront à ces rencontres
- Faire rayonner le CRAJEP et tisser des liens à l'échelle départementale
- Recueillir les besoins et envies des AJEP, et travailler sur les thématiques et problématiques en vue de la rencontre régionale et des futures échéances électorales, afin de construire un plaidoyer commun pour faire connaître et reconnaitre l'éducation populaire.

La mise en place de cette action phare était cruciale pour le CRAJEP et a permis de lancer des dynamiques territoriales fortes avec un appui local dans l'organisation par les structures départementales des réseaux en présence sur le territoire

- **Une RDEP dans le Doubs,** au fort des Bregilles à Besançon le 1er juillet ;
- **Une RDEP dans le Jura,** à l'Ellipse - Espace Mouillères à Lons le Saunier le 4 décembre **;**
- **Une RDEP dans la Nièvre,** aux Forges Royales de Guérigny le 5 décembre.

Le format retenu pour ces rencontres vise à permettre la discussion, les échanges, le partage d'expériences et de pratiques. Ainsi ces rencontres seront organisées sur des temps de soirées ou demi-journées pour favoriser la participation des bénévoles des associations, sous la forme d'ateliers de « cercles de paroles » autour 3-4 thématiques identifiées selon les sujets d'importance sur le territoire.

Pour la Rencontre Educ'Pop du Doubs qui a eu lieu le 1er juillet 2025 de 17 à 20h, au fort de Bregille à Besançon, les thématiques mises au débat étaient les suivantes :

- **Atelier 1 : Dialogue entre citoyens et pouvoirs publics - Comment l'Educ'Pop donne la parole aux habitant.e.s ? Et comment la faire entendre ?**
- **Atelier 2 : Agir pour l'inclusion - Comment l'Educ'Pop fait elle pour « aller-vers » celles et ceux qui ne fréquentent pas nos actions, celles et ceux qu'on ne voit pas ?**
- **Atelier 3 : Soutenir la transition écologique - Comment l'Educ'Pop contribue aux changements nécessaires pour une société durable et éco-responsable ?**
- **Atelier 4 : Former des citoyens éclairés - Comment l'Educ'Pop forme à l'esprit critique à l'heure du numérique ?**

L'EDUCATION POPULAIRE

Pour la rencontre Educ'Pop du Jura qui a eu lieu le 4 décembre de 17h à 20h à Lons le Saunier : voir le focus page suivante



Pour la Rencontre Educ'Pop de la Nièvre qui a eu lieu le 5 décembre 2025 de 13h30 à 17h, aux Forges Royales de Guérigny, les thématiques mises au débat seront les suivantes :

- **Atelier 1 : Education populaire et militantisme - Le Marathon de l'extrême : comment on travaille la question du militantisme dans les associations ?**
- **Atelier 2 : Table ronde - Education populaire et dialogue citoyen : Comment l'éducation populaire donne la parole aux habitants et comment la faire entendre ?**
- **Atelier 3 : L'éducation populaire et l'éducation aux médias - Esprit critique es-tu là ?**
- **Atelier 4 : Table ronde - Comment l'éducation populaire forme des citoyens éclairés ?**
- **Atelier 5 : L'éducation populaire et l'éducation aux médias - reconnaître et lutter contre les fakes news**

Les autres rencontres départementales auront lieu en 2026 avant l'été et à l'automne dans l'Yonne, la Côte d'Or et la Saône et Loire, et en 2027 dans la Haute Saône et le territoire de Belfort.







Valoriser et promouvoir l'actualité et l'utilité de l'éducation populaire et des membres du CRAJEP : outils de communication interne et externe

Le CRAJEP développe plusieurs outils pour renforcer sa visibilité, structurer l'information et soutenir son réseau, et améliorer la lisibilité du rôle du CRAJEP auprès des partenaires et des institutions :

- Refonte de supports de communication (site, réseaux sociaux).
- Création d'une nouvelle plaquette de présentation du CRAJEP
- Création de comptes sur linkedin (réalisé), instagram (réalisé) et facebook (réalisé)

Un travail conséquent est en cours sur le site internet, avec la création d'un groupe de travail dédié qui réfléchit notamment à la conception du site qui devra principalement servir de vitrine au CRAJEP, et permettre l'accès aux ressources et annuaire des membres.
La réflexion porte aussi sur des propositions de :

- Espace ressources : mise à disposition des productions du CRAJEP, classées par thématique.
- Relai des offres de missions et d'emplois : relais des besoins en bénévolat et en recrutement des structures membres.
- Lettre interne : information et coordination du réseau (actualités, mobilisations, travaux en cours).
- Revue de presse : veille et partage d'analyses sur les enjeux liés à la jeunesse et à l'éducation populaire.

FOCUS SUR

LA RENCONTRE DEPARTEMENTALE DE L'EDUC'POP DU JURA



Le 4 décembre 2025, le CRAJEP Bourgogne-Franche-Comté a organisé à Lons-le-Saunier une nouvelle édition des Rencontres Départementales de l'Éducation Populaire (RDEP) du Jura, en partenariat avec la Ligue de l'enseignement du Jura et la Fédération des Foyers Ruraux du Jura, du Doubs, de la Haute-Saône et du Territoire de Belfort.

Cette rencontre a rassemblé plus de 30 associations ainsi que plusieurs administrations et établissements publics du département autour d'un objectif commun : créer un espace de réflexion collective, d'échanges de pratiques et de débat autour des enjeux contemporains de l'éducation populaire.

Pensée dans une logique participative et conviviale, la soirée s'est articulée autour de plusieurs temps mêlant brise-glace, ateliers-débat, expression libre et restitution artistique. Dès l'accueil, les participant·es étaient invité·es à répondre à une question simple : « Un mot pour définir l'éducation populaire ? »
Les réponses recueillies ont fait émerger des notions fortes telles que : émancipation ; démocratie ; pouvoir d'agir ; partage ; lien social ; citoyenneté ; accès au savoir ; inclusion ; culture ; faire ensemble.

Une synthèse collective réalisée à partir de ces contributions a mis en évidence une vision largement partagée de l'éducation populaire comme :
« un processus collectif, démocratique et inclusif, fondé sur le partage, le lien social et l'accès au savoir » permettant « l'émancipation des individus et des groupes ».

La rencontre s'est ensuite poursuivie autour de trois grands ateliers thématiques :

- Éducation populaire et culture ;
- Éducation populaire sous contrainte ;
- Éducation populaire et ruralité.

Animés à partir d'affirmations volontairement clivantes, ces ateliers ont permis de faire émerger des débats riches autour des tensions qui traversent aujourd'hui le secteur associatif : raréfaction des financements publics, poids croissant des appels à projets, complexité administrative, rapport aux institutions, neutralité politique, accès à la culture, fractures territoriales ou encore renouvellement de l'engagement bénévole.
Les échanges ont notamment fait ressortir plusieurs préoccupations fortes :

- la difficulté croissante pour les associations de rester fidèles à leurs valeurs tout en répondant aux exigences institutionnelles ;
- le sentiment de devoir « rentrer dans des cases » administratives au détriment des besoins réels des habitants ;
- la nécessité de réaffirmer le rôle politique de l'éducation populaire sans tomber dans un positionnement partisan ;
- l'importance de maintenir des espaces de débat, de culture et de participation dans les territoires ruraux ;
- le besoin de renforcer les coopérations entre associations afin de lutter contre l'isolement et la mise en concurrence des structures.

Les discussions ont également permis de rappeler le rôle essentiel joué par les associations dans les territoires ruraux : animation de la vie locale, maintien du lien social, accès à la culture, lutte contre l'isolement, accueil des habitants et dynamisation des villages.
Au-delà des constats parfois préoccupants, les participant·es ont aussi mis en avant plusieurs pistes d'action :

- renforcer les réseaux et coopérations interassociatives et mutualiser les ressources ;
- clarifier et réaffirmer les projets associatifs ;
- développer davantage le « aller vers » et maintenir des espaces culturels ouverts et accessibles ;
- mieux faire reconnaître les apports immatériels des associations sur les territoires ;
- soutenir davantage l'engagement bénévole et le renouvellement des gouvernances.

La soirée s'est conclue par une restitution théâtralisée proposée par plusieurs comédien·nes partenaires, permettant de faire ressortir avec humour, sensibilité et esprit critique les principaux échanges et contradictions abordés durant les ateliers.

Cette RDEP du Jura a confirmé l'importance de créer des espaces de dialogue et de réflexion collective entre acteurs associatifs, institutions et citoyens. Elle a également permis de réaffirmer une conviction forte : malgré les difficultés actuelles, l'éducation populaire demeure un levier essentiel d'émancipation, de démocratie, de lien social et de transformation des territoires.

L'EDUCATION POPULAIRE

Représenter et porter la voix de nos fédérations et associations régionales, dans le cadre des espaces institués dans lesquels siège le CRAJEP

Contribution à la structuration du dialogue civil et à la représentation de la parole associative

Le CRAJEP s'est impliqué dans les différentes mobilisations qui ont eu lieu en 2025 :

- L'alerte sur la situation financière des associations portée par le Mouvement Associatif avec un témoignage apporté lors de la conférence de presse du 17 avril
- « Ça ne tient plus ! » avec une mobilisation importante du CRAJEP et de son réseau lors des rassemblements des 10-11 octobre 2025 sur Dijon, Besançon, Nevers, Lons le Saunier, Auxerre
- La campagne Hexopée-Cnajep « Espaces menacés » relayée au sein du réseau
- « 1001 territoires pour la fraternité » qui est une mobilisation ayant pour vocation de mettre en avant des initiatives et projets de territoire portant des valeurs républicaines de fraternité, de solidarité, d'ouverture à l'autre et de liberté de conscience.

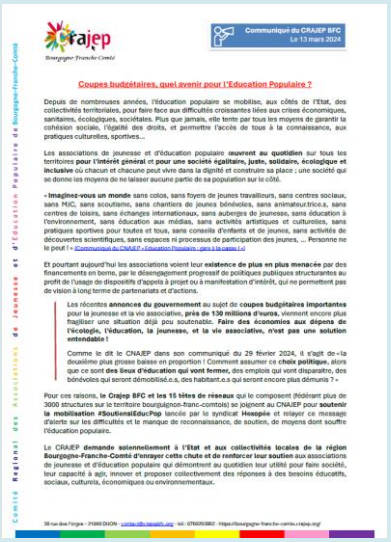
Communiqué du CRAJEP BFC
Le 13 mars 2024

Coupes budgétaires, quel avenir pour l'Education Populaire ?

Depuis de nombreuses années, l'éducation populaire se mobilise, aux côtés de l'Etat, des collectivités territoriales, pour faire face aux difficultés croissantes liées aux crises économiques, sanitaires, écologiques, sociétales. Plus que jamais, elle tente par tous les moyens de garantir la cohésion sociale, l'égalité des droits, et permettre l'accès de tous à la connaissance, aux pratiques culturelles, sportives...

Les associations de jeunesse et d'éducation populaire **œuvrent au quotidien** sur tous les territoires **pour l'intérêt général et pour une société égalitaire, juste, solidaire, écologique et inclusive** où chacun et chacune peut vivre dans la dignité et construire sa place ; une société qui se donne les moyens de ne laisser aucune partie de sa population sur le côté.

- Imaginez-vous un monde sans colos, sans foyers de jeunes travailleurs, sans centres sociaux, sans MJC, sans scoutisme, sans chantiers de jeunes bénévoles, sans animateur.trice.s, sans centres de loisirs, sans échanges internationaux, sans auberges de jeunesse, sans éducation à l'environnement, sans éducation aux médias, sans activités artistiques et culturelles, sans pratiques sportives pour toutes et tous, sans conseils d'enfants et de jeunes, sans activités de découvertes scientifiques, sans espaces ni processus de participation des jeunes, ... Personne ne le peut ! - #Communiqué du CRAJEP - «Education Populaire : gare à la casse !»

Et pourtant aujourd'hui les associations voient leur **existence de plus en plus menacée** par des financements en berne, par le désengagement progressif de politiques publiques structurantes au profit de l'usage de dispositifs d'appels à projet ou à manifestation d'intérêt, qui ne permettent pas de vision à long terme de partenariats et d'actions.

> Les récentes **annonces du gouvernement** au sujet de **coupes budgétaires importantes** pour la jeunesse et la vie associative, **près de 130 millions d'euros**, viennent encore plus fragiliser une situation déjà peu soutenable. **Faire des économies aux dépens de l'écologie, l'éducation, la jeunesse, et la vie associative, n'est pas une solution entendable !**
>
> Comme le dit le CNAJEP dans son communiqué du 29 février 2024, il s'agit de «la deuxième plus grosse baisse en proportion ! Comment assumer ce **choix politique**, alors que ce sont **des lieux d'éducation qui vont fermer,** des emplois qui vont disparaître, des bénévoles qui seront démobilisé.e.s, des habitant.e.s qui seront encore plus démunis ? »

Pour ces raisons, **le Crajep BFC et les 15 têtes de réseaux** qui le composent (fédérant plus de 3000 structures sur le territoire bourguignon-franc-comtois) se joignent au CNAJEP pour **soutenir la mobilisation #SoutiensLéducPop** lancée par le syndicat **Hexopée** et relayer ce message d'alerte sur les difficultés et le manque de reconnaissance, de soutien, de moyens dont souffre l'éducation populaire.

Le CRAJEP **demande solennellement à l'Etat et aux collectivités locales de la région Bourgogne-Franche-Comté d'enrayer cette chute et de renforcer leur soutien** aux associations de jeunesse et d'éducation populaire qui démontrent au quotidien leur utilité pour faire société, leur capacité à agir, innover et proposer collectivement des réponses à des besoins éducatifs, sociaux, culturels, économiques ou environnementaux.

Comité Régional des Associations de Jeunesse et d'Éducation Populaire de Bourgogne-Franche-Comté

58 rue des Forges - 21000 DIJON - contact@crajep-bfc.org - tel : 0760953882 - https://bourgogne-franche-comte.crajep.org/

⇨ Voir les focus « 1001 territoires » et « Associations, ça ne tient plus »

La campagne Hexopée : « Espaces Menacés » :
Défendre les espaces d'éducation populaire et de lien social



En 2025, le CRAJEP Bourgogne-Franche-Comté s'est associé à la campagne nationale « Espaces menacés », portée notamment par Hexopée, le CNAJEP, la COFAC et l'UNAT.

Cette mobilisation vise à alerter sur les fragilités croissantes du secteur de l'animation et de l'éducation populaire : hausse des coûts, tensions sur les financements, difficultés de recrutement, précarisation des structures et des métiers.

La campagne « Espaces menacés » rappelle que derrière ces difficultés se jouent des enjeux fondamentaux pour les territoires et les habitants :

- l'accès des enfants et des jeunes aux loisirs éducatifs ;
- la vie associative locale ;
- les espaces de socialisation ;
- l'accès à la culture ;
- les départs en vacances ;
- l'animation des territoires ruraux et urbains ;
- la participation citoyenne ;
- les espaces de mixité sociale et de démocratie vécue.



Au-delà des difficultés économiques, cette campagne rappelle que ce sont aussi des espaces essentiels de lien social, de culture, de loisirs éducatifs, d'engagement et de participation citoyenne qui sont aujourd'hui fragilisés.

À travers cette mobilisation, le CRAJEP BFC a souhaité réaffirmer l'importance de préserver des politiques publiques ambitieuses en faveur de la jeunesse, de la vie associative et de l'éducation populaire, ainsi que la nécessité de soutenir durablement les structures qui font vivre ces espaces dans les territoires.

FOCUS SUR

« 1001 territoires pour la fraternité »

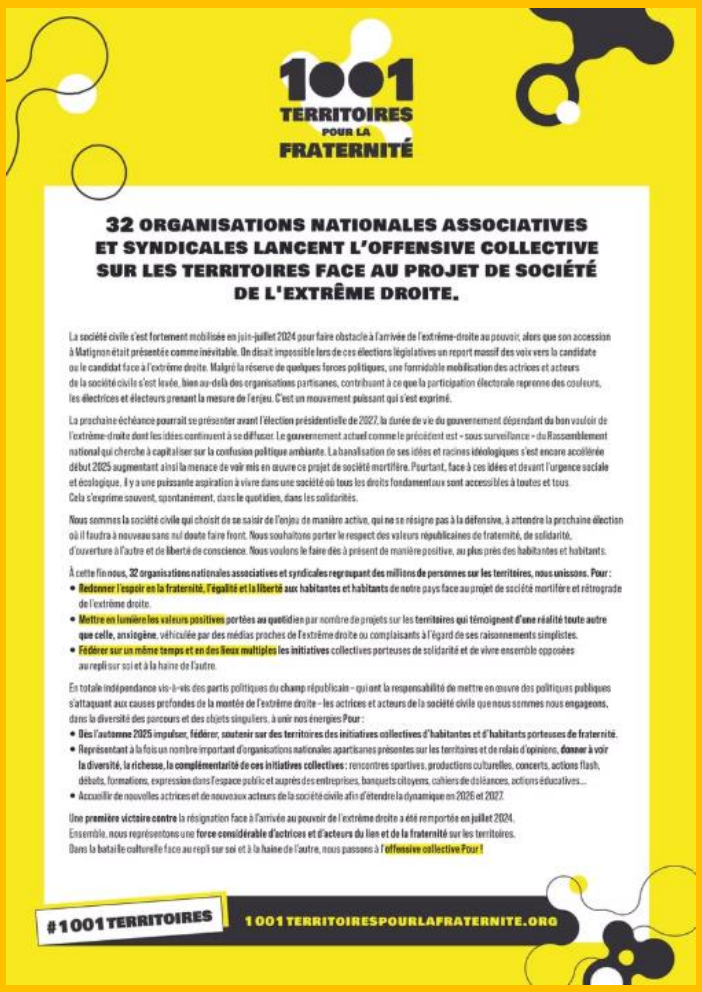

Une offensive collective pour faire vivre la démocratie et le vivre-ensemble

Face à la montée des idées d'extrême droite, aux fractures démocratiques et sociales, ainsi qu'aux replis identitaires, plus de 40 organisations nationales associatives et syndicales – dont le CNAJEP et les CRAJEP – se sont engagées dans la dynamique **« 1001 Territoires pour la fraternité »**.

Cette initiative nationale vise à faire émerger, soutenir et rendre visibles partout en France des initiatives locales porteuses de solidarité, de démocratie, d'émancipation et de vivre-ensemble.

Elle repose sur une conviction forte : la fraternité ne se décrète pas, elle se construit concrètement dans les territoires, à travers les associations, les collectifs, les lieux éducatifs, culturels, sportifs et citoyens.

Une mobilisation portée par les territoires

Née dans le contexte des élections européennes et législatives de 2024, cette dynamique entend répondre collectivement à la banalisation des discours de haine et aux attaques contre les libertés associatives.

Le collectif affirme la nécessité :

- de redonner espoir autour des valeurs de fraternité, d'égalité et de liberté ;
- de mettre en lumière les initiatives positives existant déjà dans les territoires ;
- de fédérer les actions collectives favorisant le dialogue, la solidarité et la cohésion sociale ;
- de lutter contre les idées de repli sur soi et les logiques d'exclusion ;
- de défendre une société démocratique, ouverte et émancipatrice.

L'éducation populaire comme rempart démocratique

Dans cette dynamique, les associations de jeunesse et d'éducation populaire occupent une place centrale et constituent un véritable rempart face aux extrêmes, en développant :

- l'esprit critique ;
- le débat citoyen ;
- la rencontre de l'autre ;
- la participation démocratique ;
- l'émancipation individuelle et collective.

Une dynamique concrète et participative

Après une première phase expérimentale menée en 2025 dans une vingtaine de départements avec plus de 115 initiatives locales recensées, la dynamique vise désormais à amplifier le mouvement partout en France.
Les initiatives soutenues peuvent prendre des formes très diverses : débats citoyens ; formations ; banquets citoyens ; projets culturels ; rencontres sportives ; actions éducatives ; expressions artistiques ; événements associatifs ; initiatives intergénérationnelles ; projets favorisant le pouvoir d'agir des habitants.

Plus d'infos sur https://www.1001territoirespourlafraternite.org/

L'EDUCATION POPULAIRE

La représentation

L'implication du CRAJEP, dans les différentes instances dans lesquelles il s'investit, continue. Un travail visant à structurer nos représentations en les enrichissant de propositions à porter, construites collectivement, est en cours. Les perspectives liées aux rencontres de l'Educ'Pop et l'élaboration d'un plaidoyer pour le CRAJEP devraient nous permettre d'améliorer cette fonction.

Info-Jeunes BFC *Le réseau Info Jeunes Bourgogne-Franche-Comté a pour objet d'informer les jeunes par tous les moyens appropriés et dans tous les domaines qui les concernent. Il apporte son soutien à toutes les actions en faveur des jeunes. Il intervient dans tous les champs concourant à l'amélioration de la qualité de vie des jeunes dans les territoires ruraux, périurbains et urbains.*	En 2025, le CRAJEP siège statutairement au Conseil d'Administration d'Info Jeunes Bourgogne-Franche-Comté avec le souci de participer au développement de services et d'activités ouverts à la diversité des publics jeunes et à leurs besoins, et de préserver un caractère associatif à la gestion financière. Gilles BONNEFOY assure cette représentation et a été élu au Bureau du CRIJ.

REPRESENTATION portée par Gilles Bonnefoy (Les FRANCAS)

L'implication de notre représentant au Bureau, dans une relation de confiance et d'écoute, permet que notre voix soit entendue et que l'éducation populaire y trouve sa place.

En 2025, plusieurs sujets structurants ont été au cœur des travaux du conseil d'administration et de l'activité du CRIJ :

- Installation du CRIJ dans ses nouveaux locaux à Dijon, place Darcy,
- Restructuration des locaux bisontins et développement du projet de tiers lieu culturel jeunesse à Besançon,
- Poursuite du développement du réseau Information Jeunesse sur le territoire régional,
- Soutien au réseau IJ de Saône-et-Loire et structuration de relais IJ dans les territoires non couverts,
- Accompagnement et animation du réseau des Points Information Jeunesse aux côtés des structures départementales,
- Formation initiale des professionnels du réseau IJ,
- Travail autour de la diffusion et de l'évolution du journal TOPO,
- Production et diffusion de livrets thématiques d'information jeunesse,
- Développement des outils numériques et des lives vidéo sur la chaîne Youtube du CRIJ,
- Coordination technique du programme Stages Monde dans le cadre du partenariat avec le Conseil régional,
- Accompagnement des jeunes dans leurs projets de mobilité internationale,
- Mise en œuvre du dispositif CLAP (Comité Local d'Aide aux Projets),
- Intermédiation de missions de Service Civique,
- Déploiement du dispositif Promeneurs du Net sur plusieurs territoires,
- Poursuite de la diffusion de la Carte Avantages Jeunes (plus de 90 700 cartes diffusées sur la période 2024-2025),
- Participation au Dialogue Structuré Jeunesse et à la plateforme « Ma Région pour demain »,
- Contribution aux travaux du COPIL DSJ aux côtés du CRAJEP, de la Région et de l'État.

LE MOUVEMENT ASSOCIATIF BFC *Le Mouvement associatif Bourgogne-Franche-Comté est l'**instance représentative des dynamiques associatives du territoire**. Son ambition est de **favoriser le développement d'une force associative** utile et créative, à échelle régionale. C'est un lieu d'interlocution politique indépendant qui œuvre à diffuser les principes et valeurs des associations.*	En tant que tête de réseau régionale sectorielle, le CRAJEP siège au Conseil d'Administration du Mouvement Associatif Bourgogne Franche Comté à travers deux représentants. Il participe activement à la défense et à la promotion du fait associatif.

REPRESENTATION portée par Fabien QUINET (UFCV) puis Sandrine Carbonel (FRMJC, titulaire) et Gilles Bonnefoy (Les FRANCAS, suppléant)

En 2025, un certain nombre de dossiers ont été à l'ordre du jour du conseil d'administration :

- Poursuite de la Mission d'Observation de la vie associative via la méthode Catalyse, en lien avec la CRESS et l'Université de Franche-Comté, afin de déterminer le profil des dirigeants bénévoles en BFC
- Préparation de la participation à la Journée Associations / Région BFC organisée par le Conseil Régional du 12 mars
- Conférence des régions : réunion des Mouvement associatifs régionaux à Besançon les 27 et 28 mars
- Conférence de Presse *« Associations, ça ne tient plus »* du 17 avril : témoignage porté par le CRAJEP sur la situation préoccupante que traversent actuellement les Associations de Jeunesse et d'Éducation Populaire
- Participation à l'animation du dispositif DLA : présence au sein du comité de pilotage
- Participation active à la vie de l'association, à son positionnement institutionnel, à la diffusion de ses interpellations sur les politiques initiées par les pouvoirs publics
- Mise en place du dispositif Prev Asso (programme d'accompagnement d'urgence d'associations) et accueil d'un nouveau salarié au LMA : Cédric Laporte
- Participation à la mobilisation associative nationale du 11 octobre « ça ne tient plus » : 5 rassemblements en BFC dont 200 personnes à Dijon.
- Rencontre avec une députée de Côte d'Or Océane Godard.
- Participation aux travaux régionaux autour du déploiement du réseau Guid'Asso aux côtés de la Région, de la DRAJES et du Mouvement associatif BFC lors d'une rencontre le 16 octobre
- Relais et diffusion des analyses sur la situation économique et financière du secteur associatif en Bourgogne–Franche-Comté, notamment à partir des enquêtes nationales et régionales.
- Participation aux travaux du GT pour la préparation de la conférence régionale de la vie associative 2026 : Associations et collectivités : Faire Territoire ensemble.
- Contribution aux réflexions autour de la recherche participative entre monde associatif et universitaire, notamment lors de la journée « Associations et Recherche » organisée à Besançon le 5 décembre
- Participation à des webinaires et temps de réflexion autour des transformations du secteur associatif

FOCUS SUR

« Associations, ça ne tient plus »

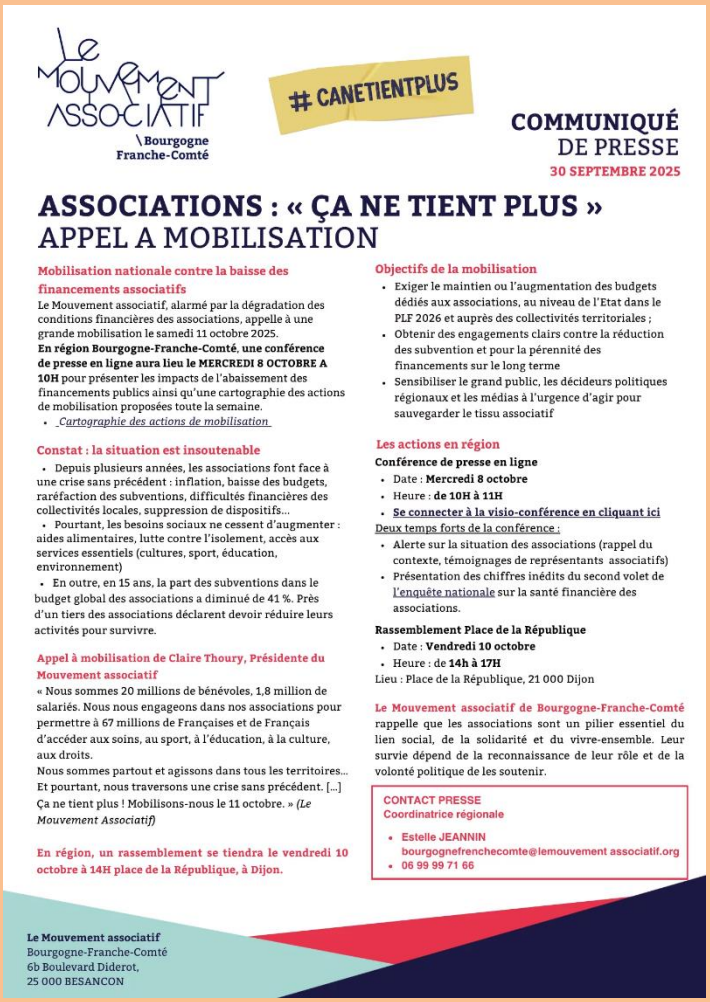

Le Mouvement Associatif
Bourgogne Franche-Comté

#CANETIENTPLUS

COMMUNIQUÉ DE PRESSE
30 SEPTEMBRE 2025

ASSOCIATIONS : « ÇA NE TIENT PLUS »
APPEL A MOBILISATION

Mobilisation nationale contre la baisse des financements associatifs

Le Mouvement associatif, alarmé par la dégradation des conditions financières des associations, appelle à une grande mobilisation le samedi 11 octobre 2025.
En région Bourgogne-Franche-Comté, une conférence de presse en ligne aura lieu le MERCREDI 8 OCTOBRE A 10H pour présenter les impacts de l'abaissement des financements publics ainsi qu'une cartographie des actions de mobilisation proposées toute la semaine.

- *Cartographie des actions de mobilisation*

Constat : la situation est insoutenable

- Depuis plusieurs années, les associations font face à une crise sans précédent : inflation, baisse des budgets, raréfaction des subventions, difficultés financières des collectivités locales, suppression de dispositifs…
- Pourtant, les besoins sociaux ne cessent d'augmenter : aides alimentaires, lutte contre l'isolement, accès aux services essentiels (cultures, sport, éducation, environnement)
- En outre, en 15 ans, la part des subventions dans le budget global des associations a diminué de 41 %. Près d'un tiers des associations déclarent devoir réduire leurs activités pour survivre.

Appel à mobilisation de Claire Thoury, Présidente du Mouvement associatif

« Nous sommes 20 millions de bénévoles, 1,8 million de salariés. Nous nous engageons dans nos associations pour permettre à 67 millions de Françaises et de Français d'accéder aux soins, au sport, à l'éducation, à la culture, aux droits.
Nous sommes partout et agissons dans tous les territoires… Et pourtant, nous traversons une crise sans précédent. […] Ça ne tient plus ! Mobilisons-nous le 11 octobre. » *(Le Mouvement Associatif)*

En région, un rassemblement se tiendra le vendredi 10 octobre à 14H place de la République, à Dijon.

Objectifs de la mobilisation

- Exiger le maintien ou l'augmentation des budgets dédiés aux associations, au niveau de l'Etat dans le PLF 2026 et auprès des collectivités territoriales ;
- Obtenir des engagements clairs contre la réduction des subvention et pour la pérennité des financements sur le long terme
- Sensibiliser le grand public, les décideurs politiques régionaux et les médias à l'urgence d'agir pour sauvegarder le tissu associatif

Les actions en région

Conférence de presse en ligne

- Date : **Mercredi 8 octobre**
- Heure : **de 10H à 11H**
- **Se connecter à la visio-conférence en cliquant ici**

Deux temps forts de la conférence :

- Alerte sur la situation des associations (rappel du contexte, témoignages de représentants associatifs)
- Présentation des chiffres inédits du second volet de l'enquête nationale sur la santé financière des associations.

Rassemblement Place de la République

- Date : **Vendredi 10 octobre**
- Heure : de **14h à 17H**

Lieu : Place de la République, 21 000 Dijon

Le Mouvement associatif de Bourgogne-Franche-Comté rappelle que les associations sont un pilier essentiel du lien social, de la solidarité et du vivre-ensemble. Leur survie dépend de la reconnaissance de leur rôle et de la volonté politique de les soutenir.

CONTACT PRESSE
Coordinatrice régionale

- Estelle JEANNIN
  bourgognefrenchecomte@lemouvement associatif.org
- 06 99 99 71 66

Le Mouvement associatif
Bourgogne-Franche-Comté
6b Boulevard Diderot,
25 000 BESANCON

Une mobilisation collective pour défendre le tissu associatif

L'année 2025 a été marquée par une forte mobilisation du monde associatif face aux fragilisations croissantes du secteur. Dans un contexte de restrictions budgétaires, de précarisation des structures et de tensions démocratiques, le Mouvement associatif Bourgogne-Franche-Comté, aux côtés de nombreux réseaux régionaux dont le CRAJEP BFC, s'est fortement engagé dans la campagne nationale « **Associations : ça ne tient plus ! »**.

Cette mobilisation visait à alerter les pouvoirs publics et l'opinion sur une réalité de plus en plus préoccupante :
de nombreuses associations, pourtant essentielles à la cohésion sociale, à l'éducation, à la culture, au sport, à la solidarité ou encore à l'animation des territoires, rencontrent aujourd'hui des difficultés financières majeures mettant parfois en péril leur activité, leurs emplois et leur capacité d'action.

Un cri d'alerte porté collectivement

Le 17 avril 2025, une conférence de presse régionale a été organisée par le Mouvement associatif BFC afin de rendre visible cette situation et de porter publiquement les inquiétudes du secteur associatif.

Le CRAJEP BFC y a notamment témoigné de la situation particulièrement préoccupante traversée par les associations de jeunesse et d'éducation populaire :

- réduction ou stagnation des financements publics ;
- augmentation des charges de fonctionnement ;
- fragilisation des emplois associatifs ;
- complexification administrative ;
- tensions sur l'engagement bénévole ;
- difficultés à maintenir des actions accessibles à toutes et tous ;
- remise en cause progressive des espaces éducatifs et citoyens de proximité.



Cette prise de parole collective rappelait que les associations ne constituent pas une dépense « accessoire », mais un investissement essentiel pour la démocratie, le lien social et la vitalité des territoires.

Une mobilisation régionale le 11 octobre 2025

Le 11 octobre 2025, une mobilisation associative d'ampleur nationale s'est tenue partout en France.
En Bourgogne-Franche-Comté, plusieurs rassemblements ont été organisés à l'initiative du Mouvement associatif BFC et de ses partenaires.
La région a compté :

- **5 rassemblements territoriaux**, mobilisant plusieurs centaines de participantes et participants ;
- Près de **200 personnes réunies à Dijon**.

Ces mobilisations ont permis :

- d'interpeller les pouvoirs publics et de rendre visibles les difficultés rencontrées par les associations ;
- de défendre le rôle fondamental des associations dans la société ;
- de rappeler la nécessité de politiques publiques ambitieuses pour la vie associative ;
- de réaffirmer l'importance des libertés associatives et du dialogue civil.

Dans ce cadre, des échanges ont notamment eu lieu avec des parlementaires, dont la députée de Côte-d'Or Océane Godard.

Conseil Economique Social Environnemental Régional (CESER) *Assemblée régionale représentant la société civile organisée dont la mission est de conseiller les pouvoirs publics en matière économique, sociale et environnementale. Il est obligatoirement saisi pour avis des plans ou schémas régionaux.*	Le CRAJEP est présent au CESER, et plus précisément : - En commission Cadre de vie et société - En séance plénière - En réunions de collèges 3-4 - Au bureau

REPRESENTATION portée par Nadhem BEN RAHMA

Séances Plénières

- Participation aux différentes assemblées plénières du CESER Bourgogne-Franche-Comté tout au long de l'année 2025.
- Avis sur les grandes orientations budgétaires régionales : Budget primitif 2025, actualisation du Plan pluriannuel d'investissements (PPI), compte administratif et rapport d'activités.
- Travaux autour de la déclinaison 2025 du plan de mandat du Conseil régional.
- Contribution aux débats relatifs à la planification écologique régionale et à la feuille de route COP territoriale.
- Participation aux échanges autour de la feuille de route régionale de planification écologique et vigilance portée à l'acceptabilité sociale des transitions dans les territoires.
- Avis sur plusieurs politiques régionales structurantes : mobilité, transition énergétique, enseignement supérieur, santé, tourisme, emploi associatif et jeunesse.
- Participation aux débats autour des politiques de jeunesse et du Dialogue Structuré Jeunesse (DSJ). Le CESER a notamment salué le lancement du cycle 3 du DSJ consacré à la culture et rappelé la nécessité de garantir une prise en compte réelle de la parole des jeunes dans les politiques publiques régionales.
- Contributions et échanges autour des enjeux de démocratie participative, du rôle des corps intermédiaires et de la place des citoyens dans les politiques publiques territoriales.
- Déclarations liminaires sur la fragilité du monde associatif face aux difficultés financières
- Vigilance portée sur les enjeux liés à l'emploi associatif, aux fragilités économiques des associations et aux conséquences des contraintes budgétaires sur les acteurs de terrain.

Bureau du CESER

- Suivi de la délégation Jeunesse et Démocratie participative
- Participation active aux travaux du Bureau du CESER.
- Suivi des réflexions autour de la démocratie participative et du renforcement des coopérations entre CESER et Conseils de développement (animation d'un atelier lors de la rencontre ceser-codev)
- Participation aux échanges liés à l'avenir et à la reconnaissance des CESER dans un contexte national de fragilisation des espaces de dialogue démocratique.
- Contribution aux réflexions autour du projet de mandat 2024-2029 et des orientations stratégiques du CESER.
- Participation à plusieurs temps de travail et rencontres territoriales lors des « Jours du CESER » organisés autour des enjeux démocratiques, environnementaux et territoriaux (agriculture, IA…)
- Auditionné avec Elise Moreau, par le Ceser AURA sur les méthodes de démocratie participative et la saisine citoyenne par voie de pétitions développées au Ceser BFC

Commission Cadre de Vie et Société

- Participation régulière aux travaux de la commission « Cadre de vie et société ».
- Poursuite des réflexions engagées autour des mutations du monde associatif, des fragilités sociales et des enjeux de cohésion territoriale.
- Audition et échanges autour du Dialogue Structuré Jeunesse et des démarches de participation des jeunes en Bourgogne-Franche-Comté.
- Lancement d'un travail de saisine autour des enjeux d'égalité entre les femmes et les hommes, notamment à travers les enjeux liés au Centre Émilie Mottet
- Participation à plusieurs visites et temps d'acculturation thématiques organisés par la commission : patrimoine, tiers-lieux, structures culturelles et dynamiques territoriales.

L'EDUCATION POPULAIRE

Comité National des Associations des Jeunesse et d'Education Populaire

Le Cnajep réunit plus de 70 mouvements nationaux de jeunesse et d'éducation populaire, qui rassemblent près de 100 000 associations locales, mobilisent plus de 500 000 jeunes engagés dans des projets et concernent plus de 10 millions de personnes (enfants, jeunes, adultes).
Le Cnajep est partie prenante de l'animation des territoires à travers un réseau de coordinations régionales dont fait partie le CRAJEP BFC.

Le CRAJEP siège aux assemblées générales et au conseil d'administrations du Cnajep, et s'implique également dans différentes commissions permanentes et groupes de travail thématiques mis en place :

- Commission Education Populaire
- Commission Politique Jeunesse
- Commission Animation territoriale
- Groupe Transition écologique
- Groupe Education populaire et Culture

REPRESENTATION portée par Nadhem BEN RAHMA

En 2025, le CRAJEP a poursuivi et renforcé sa participation à la vie statutaire du CNAJEP ainsi qu'aux différents espaces de travail nationaux. Il a notamment pris part à la conférence annuelle des président·es et élu·es de CRAJEP, aux assemblées permanentes des membres, aux commissions permanentes et à plusieurs groupes d'appui thématiques. De nombreux dossiers et chantiers ont été travaillés, dont notamment :

- **Relance du projet de loi sur l'éducation populaire.** Le 8 avril 2025, le Cnajep et la députée Florence Hérouin-Léautey ont organisé à l'Assemblée nationale un colloque intitulé « Pour un XXIe siècle émancipateur et fraternel : l'éducation populaire au cœur des politiques publiques » . L'objectif était de bâtir une proposition de loi consacrant l'éducation populaire comme pilier des politiques publiques. Le colloque a réuni acteurs associatifs, parlementaires et élus locaux et a mis en avant quatre axes : égalité des droits, reconnaissance de l'éducation populaire, attractivité des métiers et complémentarité éducative
- Le travail autour de la place des jeunesses dans les politiques publiques territoriales, notamment sur les enjeux de participation démocratique, de santé mentale, de logement, de mobilité, d'accès à la culture et de gouvernance locale,
- La participation aux travaux de la commission « Politique jeunesse » autour des politiques publiques transversales, de la clause impact jeunesse, du Service civique, du SNU, de la santé mentale des jeunes et de la lutte contre les inégalités sociales et territoriales,
- La poursuite des réflexions autour du Dialogue Structuré Territorial et européen, ainsi que la valorisation de la parole des jeunes dans le cadre de PROVOX et du dialogue UE-Jeunesse,
- Le suivi et l'analyse des effets des coupes budgétaires sur les associations de jeunesse et d'éducation populaire et des fragilisations croissantes du secteur associatif,
- Le travail autour des enjeux de santé mentale des jeunes, déclarée grande cause nationale en 2025, et des réponses à construire avec les associations et les territoires,
- La poursuite du chantier de lutte contre les idées des extrêmes droites, notamment à travers les formations nationales du CNAJEP, la diffusion du guide « L'éducation populaire pour lutter contre les idées des extrêmes droites » et la mobilisation interassociative « 1001 Territoires pour la Fraternité »,
- Le travail autour du renforcement et de la reconnaissance du champ JEP dans les politiques publiques, notamment à travers les enjeux de CPO, de dialogue avec la DJEPVA, de chiffres clés de l'éducation populaire et de soutien au secteur fragilisé,
- La participation aux dynamiques nationales autour de la campagne « Espaces menacés » portée avec Hexopée,
- Le renforcement des travaux autour de l'animation territoriale des CRAJEP, du dialogue avec les DRAJES et les Régions, ainsi que de la territorialisation des politiques jeunesse et éducation populaire,
- La poursuite des travaux autour des représentations institutionnelles, notamment au CESE et dans les CESER, ainsi que l'accompagnement des jeunes représentant·es dans ces instances,
- La participation à l'AGORAJEP 2025, temps fort du réseau CNAJEP permettant des échanges autour des enjeux démocratiques, des dynamiques territoriales, des mobilisations associatives et des perspectives communes pour les associations de jeunesse et d'éducation populaire,
- La participation aux travaux et échanges autour de la prévention des violences sexistes et sexuelles dans les associations et les espaces éducatifs, en lien avec les SDJES, DRAJES et partenaires institutionnels,
- La contribution aux réflexions nationales autour des élections municipales 2026 et du plaidoyer « Construire la fraternité, éduquer, résister », porté par le CNAJEP, appelant à renforcer les politiques locales en faveur de la jeunesse, de l'éducation populaire, de la participation citoyenne et de la lutte contre les idées d'extrême droite,
- Le relais et la diffusion des plaidoyers, tribunes, interpellations et communiqués du CNAJEP sur les enjeux démocratiques, les libertés associatives, les politiques de jeunesse et la défense de l'éducation populaire.



L'engagement constitue un enjeu prioritaire pour l'émancipation des individus et pour le développement de la société. Loin 'être « désengagés », les jeunes sont au contraire porteurs de nouvelles formes d'engagement et de participation à la vie de la cité, qui s'inscrivent dans des cadres collectifs et des dispositifs multiples (bénévolat, service civique, BAFA, volontariat international, juniors associations ...)

PROJET ASSOCIATIF DU CRAJEP BFC

FAVORISER L'EMANCIPATION DES JEUNES

<table>
<tr><th>Objectifs spécifiques</th><th>Actions 2024</th><th>Actions 2025</th><th>Actions 2026</th><th>Actions 2027</th></tr>
<tr><td rowspan="2">Favoriser la structuration du dialogue civil autour des problématiques liées au développement du pouvoir d'agir et de transformation sociale</td><td>Pilotage et mise en place du DSJ cycle 2
⇨ Suivi avec la Région, la DRAJES, le CRIJ et les acteurs en lien avec la Jeunesse
⇨ Mise en place des espaces permanents
⇨ Développer les liens avec les partenaires pour la mise en place d'espaces volants</td><td>Pilotage et mise en place du DSJ cycle 3
⇨ Développer le nombre d'espaces permanents
⇨ Coordonner des actions communes entre les espaces
⇨ Associer des collectivités locales
⇨ Mise en place d'un DSJ européen dans le cadre de la convention quadripartite de la Région</td><td>Pilotage et mise en place du DSJ cycle 4
⇨ Accompagnement de la montée en charge du nombre d'espaces permanents et volants
⇨ Associer des collectivités locales
⇨ Mise en place d'un DSJ européen en lien avec la convention quadripartite de la Région
⇨ Financement Erasmus</td><td>Pilotage et mise en place du DSJ Européen cycle 5
⇨ Coordination des espaces permanents et volants
⇨ Développer l'action en lien avec les collectivités locales
⇨ S'inscrire dans la démarche Provox</td></tr>
<tr><td>Réflexion sur la possibilité de créer un DSJ européen en lien avec la convention quadripartite de la Région

Faire le bilan du cycle 2
⇨ Communiquer sur ce dispositif auprès des professionnels et sur les impacts auprès des jeunes</td><td>Formaliser la création d'un groupe des animateurs du DSJ
⇨ Développer une politique de formations des animateurs
⇨ Capitaliser les expériences des groupes et partager les bonnes pratiques
⇨ Création d'outils communs d'animation innovants</td><td></td><td></td></tr>
<tr><td rowspan="2">Promouvoir l'engagement et la participation des jeunes</td><td colspan="4">Consolider notre rôle d'expertise sur les questions de jeunesse
⇨ Assurer une fonction de veille, d'analyse, de recherche, par nos partenariats et par la capitalisation d'expériences</td></tr>
<tr><td>Participation au groupe de travail du CNAJEP sur la place des jeunes au sein de nos organisations
⇨ État des lieux dans les AJEP de notre région

Recensement des espaces « jeunes » dans les territoires</td><td>Mener une campagne auprès des AJEP sur l'accueil des jeunes
⇨ Création de fiches action et partage de bonnes pratiques pour favoriser l'engagement des jeunes

Développer des partenariats avec les milieux scolaires et universitaires
⇨ Sensibiliser à la fois les jeunes et les instances au bénévolat, la vie associative</td><td>Création d'une mission d'observation sur l'engagement des jeunesses
⇨ Installation d'un partenariat avec l'INJEP et Recherches & solidarités
⇨ Identification des besoins de données prioritaires en termes de territoires et de publics d'un point de vue quantitatif et qualitatif</td><td>Création d'une mission d'observation sur l'engagement des jeunesses
⇨ Élaboration d'une commande (étude sur les déterminismes sociaux liés à l'engagement, adaptée au contexte régional)
⇨ Recherche d'un partenaire "scientifique"</td></tr>
<tr><td>Promouvoir l'ouverture culturelle et interculturelle</td><td>S'impliquer dans des actions en lien avec les élections européennes
⇨ Faire le relai de la communication du Cnajep</td><td colspan="3">Accès à la Culture et ouverture aux autres cultures
⇨ Dresser un état des lieux des actions existantes menées par les membres du réseau Crajep
⇨ Créer un document ressources regroupant l'ensemble des actions culturelles et interculturelles

Promotion de la mobilité internationale
⇨ Communiquer sur les possibilités d'accompagnement à l'élaboration de projets internationaux
⇨ Nouer un partenariat avec BFC international
⇨ Accompagner les associations dans l'élaboration de projets ERASMUS +, Corps Européen de Solidarité, Service civique à l'étranger, etc.</td></tr>
</table>

LE DIALOGUE STRUCTURE JEUNESSE

Le Dialogue Structuré Jeunesse (DSJ) en Bourgogne-Franche-Comté

La préparation d'un cycle 3 du DSJ BFC - Ma Région pour demain

Le Dialogue Structuré Jeunesse (DSJ) en Bourgogne-Franche-Comté poursuit sa dynamique de co-construction des politiques publiques régionales avec les jeunes du territoire. Copilotée par le Conseil Régional, la Délégation régionale académique à la jeunesse, à l'engagement et aux sports (DRAJES), Info-jeunes Bourgogne-Franche-Comté, et le CRAJEP, cette démarche vise à donner la parole à des jeunes de 15 à 30 ans afin qu'ils puissent échanger, débattre sur un sujet précis et réfléchir tous ensemble à des propositions pour faire évoluer les politiques publiques pour mieux répondre aux problématiques et aux besoins qu'ils rencontrent.

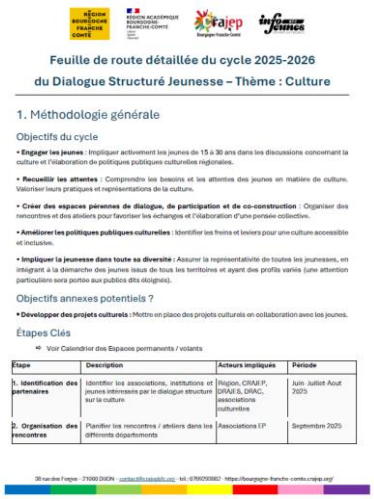

Feuille de route détaillée du cycle 2025-2026
du Dialogue Structuré Jeunesse – Thème : Culture

1. Méthodologie générale

Objectifs du cycle

- **Engager les jeunes** : Impliquer activement les jeunes de 15 à 30 ans dans les discussions concernant la culture et l'élaboration de politiques publiques culturelles régionales.
- **Recueillir les attentes** : Comprendre les besoins et les attentes des jeunes en matière de culture. Valoriser leurs pratiques et représentations de la culture.
- **Créer des espaces pérennes de dialogue, de participation et de co-construction** : Organiser des rencontres et des ateliers pour favoriser les échanges et l'élaboration d'une pensée collective.
- **Améliorer les politiques publiques culturelles** : Identifier les freins et leviers pour une culture accessible et inclusive.
- **Impliquer la jeunesse dans toute sa diversité** : Assurer la représentativité de toutes les jeunesses, en intégrant à la démarche des jeunes issus de tous les territoires et ayant des profils variés (une attention particulière sera portée aux publics dits éloignés).

Objectifs annexes potentiels ?

- **Développer des projets culturels** : Mettre en place des projets culturels en collaboration avec les jeunes.

Étapes Clés

- Voir Calendrier des Espaces permanents / volants

Étape	Description	Acteurs impliqués	Période
1. Identification des partenaires	Identifier les associations, institutions et jeunes intéressés par le dialogue structuré sur la culture	Région, CRAJEP, DRAES, DRAC, associations culturelles	Juin- Juillet- Aout 2025
2. Organisation des rencontres	Planifier les rencontres / ateliers dans les différents départements	Associations IJP	Septembre 2025

L'année 2025 a été largement consacrée à la préparation et à la structuration du cycle 3.

Dès le mois de janvier, un important travail de co-construction méthodologique a été engagé entre les membres du COPIL et les partenaires de la démarche afin de définir les objectifs, les attendus pédagogiques et politiques ainsi que les modalités de participation des jeunes.

Le CRAJEP et la Région se sont ainsi accordés sur une feuille de route commune définissant les grandes orientations du cycle, les objectifs poursuivis, le calendrier de la démarche ainsi que les modalités de concertation et de participation des jeunes, et la thématique pour cette nouvelle édition.

Cette phase préparatoire a permis :

- d'identifier les structures et partenaires souhaitant s'engager dans la démarche ;
- de construire des outils communs d'animation et de concertation ;
- de produire des ressources documentaires autour de la thématique culture ;
- de créer des supports de communication ;
- d'actualiser la plateforme numérique « Ma Région pour demain » ;
- de préparer les modalités de fonctionnement des espaces permanents et des espaces volants.

La thématique du cycle 3 : La Culture en Bourgogne-Franche-Comté

Ce choix s'inscrit dans la continuité des échanges menés avec les jeunes et les partenaires associatifs et institutionnels, mais aussi dans une volonté de mieux comprendre les pratiques culturelles des jeunes, leurs attentes, les freins qu'ils rencontrent ainsi que leur rapport aux territoires et aux espaces culturels.

Au-delà de la seule question de l'accès à l'offre culturelle, cette nouvelle édition du DSJ souhaite aborder la culture dans une approche large et profondément liée aux valeurs de l'éducation populaire : culture comme espace d'expression, d'émancipation, de création, de participation citoyenne et de pouvoir d'agir. Les réflexions engagées avec les jeunes portent notamment sur l'accessibilité de la culture, les pratiques culturelles émergentes et numériques, la ruralité, le patrimoine, l'inclusion, les lieux culturels ou encore la reconnaissance des jeunes créateurs et créatrices.



LE DIALOGUE STRUCTURE JEUNESSE

Une démarche au plus près des jeunes et des territoires

Pour le comité de pilotage, il était essentiel de travailler au plus proche des jeunes, via les espaces de vies qu'ils côtoyaient déjà au quotidien.
Le Dialogue Structuré Jeunesse BFC s'est donc appuyé sur le tissu associatif existant, et notamment sur le réseau du CRAJEP pour identifier des structures afin de mettre en place des temps de rencontres et d'échanges avec les jeunes.
Deux modalités de participation étaient proposées, les associations pouvaient constituer :
- Un « Espace permanent », impliqué sur toute la durée du cycle, permettant une acculturation de la thématique, de ce qu'est le conseil régional… sur un temps long, et des rencontres entre les jeunes et les élus ;
- Un « Espace volant », permettant la mise en place ponctuelle d'un temps d'échanges avec les jeunes.

20 Espaces permanents issus du réseau du CRAJEP et des espaces volants

Plusieurs têtes de réseaux du CRAJEP ont donc proposé à des associations locales de leurs réseaux de s'inscrire dans le dispositif. Pour ce nouveau cycle, près d'une vingtaine de structures réparties sur l'ensemble de la Bourgogne-Franche-Comté se sont engagées dans la démarche : MJC, CEMEA, Familles Rurales, résidences habitat jeunes, centres sociaux, MRJC, structures médico-sociales des PEP, écoles de la deuxième chance, fédération étudiante, etc.

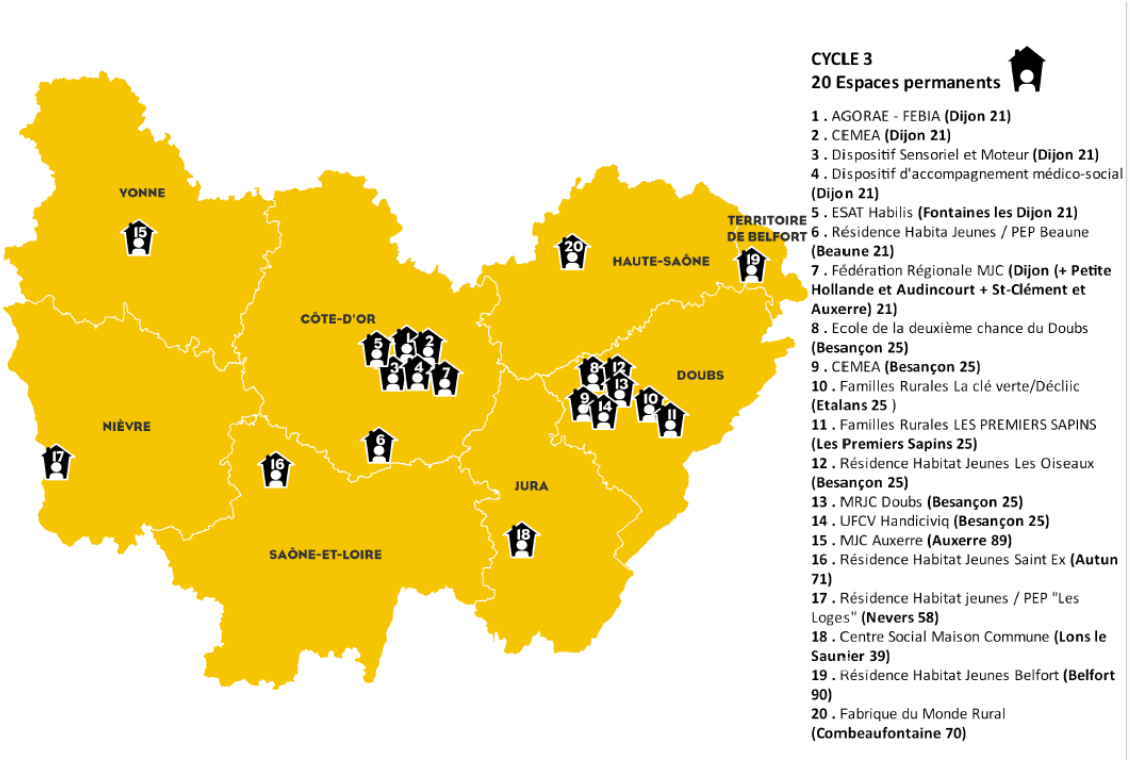

Une attention particulière est portée sur la représentativité à la fois des jeunesses et des territoires. Ainsi les 8 départements sont représentés. De plus cette diversité d'acteurs permet d'avoir une grande diversité dans les profils de jeunes associés à la démarche, avec aussi bien des jeunes étudiants, en formation professionnelle, en insertion, salariés ou en recherche d'emplois, des jeunes en situation de handicap, etc.
L'un des enjeux forts du cycle 3 réside précisément dans cette volonté d'aller chercher la parole de toutes les jeunesses, y compris celle qui est le plus souvent éloignée de dispositifs classiques de participation, et de garantir ainsi une représentativité territoriale et sociale la plus large possible.

Les espaces volants viennent compléter cette dynamique. Ils permettent à toute structure, collectif ou groupe de jeunes souhaitant participer ponctuellement à la démarche de proposer un atelier, un débat ou une contribution autour de la thématique culture. Ces contributions peuvent ensuite nourrir les travaux des espaces permanents et enrichir les préconisations finales.

LE DIALOGUE STRUCTURE JEUNESSE

Le CRAJEP BFC a notamment coordonné un important travail de mobilisation territoriale avec de nombreux partenaires extérieurs : structures culturelles, Missions Locales, Points Information Jeunesse, établissements scolaires, CROUS…







Le lancement du cycle 3 du DSJ BFC



Il est intervenu en octobre 2025 avec l'organisation d'un LIVE porté avec Info Jeunes BFC dans leurs locaux à Besançon. Ce temps de lancement avait pour objectif de présenter la démarche, les modalités de participation, les ambitions du cycle ainsi que les premiers espaces engagés. Il a également permis de valoriser les précédents cycles et de mobiliser de nouveaux jeunes et partenaires autour de la dynamique régionale.

En parallèle, plusieurs outils de communication ont été développés : nouvelle plaquette de présentation du DSJ, ressources pédagogiques, un livret InfoJeunes spécifique, développement des réseaux sociaux et évolution de la plateforme numérique maregionpourdemain.fr.

Les méthodes mobilisées s'inscrivent pleinement dans les pratiques de l'éducation populaire : débats mouvants, cartographies participatives, ateliers d'expression, micro-trottoirs, jeux de rôle, ciné-débats ou encore temps de création collective.



À partir de l'automne 2025, les premiers ateliers ont progressivement été lancés dans les différents territoires. Ces premiers temps de concertation ont principalement permis de présenter la démarche, de faire émerger les représentations des jeunes autour de la culture, d'identifier leurs pratiques culturelles et de commencer à faire remonter les premiers constats autour des freins d'accès, des inégalités territoriales, du sentiment de légitimité ou encore des envies de création et d'expression.

Comme pour les cycles précédents, la démarche vise également à favoriser les rencontres entre jeunes et élu·es régionaux afin de permettre une meilleure compréhension des politiques publiques, de renforcer le dialogue démocratique et de rapprocher les institutions des réalités vécues par les jeunes sur les territoires.

Le cycle 3 se poursuivra jusqu'au printemps 2026 avec la montée en charge progressive des ateliers territoriaux, l'organisation de temps de découverte culturelle, la consolidation des propositions des jeunes et la préparation d'une grande rencontre régionale prévue le 3 juin 2026 à Dijon.

Cette journée réunira des jeunes venus de l'ensemble de la région afin de finaliser collectivement les préconisations qui seront ensuite transmises aux élu·es et services du Conseil régional pour nourrir les politiques publiques culturelles régionales.

FAVORISER L'EMANCIPATION DES JEUNES

Favoriser la structuration du dialogue civil autour des problématiques liées au développement du pouvoir d'agir et de transformation sociale

Pour le Crajep, le dialogue structuré ne peut se résumer à la simple expression de doléances. C'est un processus visant à aboutir à un résultat de transformation sociale, impliquant pour les acteurs de travailler en collaboration et sur du temps long, dans un principe de complémentarité et d'interdépendance, afin de contribuer à l'amélioration des politiques publiques d'une part et à un objectif éducatif d'autre part.
Le dialogue structuré est un pas de côté qui permet de comprendre comment le fait de participer à la construction et la fabrique de la politique publique permet de redonner toute sa place aux citoyens et aux citoyennes dans leur légitimité à avoir une parole dans la construction de la politique publique qui les concerne directement.

La valorisation des préconisations des différents cycles de Ma Région pour demain est tout aussi importante et capitale pour notre démarche, afin de faire des retours aux jeunes sur les travaux qu'ils ont mené.

Dans tous les cas le CRAJEP souhaite continuer de mettre en place le dialogue structuré en Bourgogne-Franche-Comté, en partenariat avec la Région, l'Etat, le CRIJ, tout en l'améliorant d'année en année, et en essayant d'inclure petit à petit plus de structures, afin d'assurer une représentativité des jeunesses et des territoires.

Promouvoir l'engagement et la participation des jeunes

Afin de poursuivre son objectif interne de réflexion sur l'engagement des jeunes (repérer les freins et les leviers, mesurer les évolutions des modes d'engagement, analyser les dispositifs et les formes d'engagement, valoriser les différents parcours d'engagement), le CRAJEP a participé à plusieurs temps, événements ayant pour sujet l'engagement de la jeunesse :

- **5 mars 2025** : participation à l'assemblée générale de l'ADDAMIR avec une présentation de travaux sur les jeunes en milieu rural et le dialogue structuré jeunesse
- **20 mars 2025 :** Organisation du Printemps de l'Engagement (voir focus page suivante)
- **8 avril 2025** : colloque sur l'éducation populaire et la jeunesse à l'Assemblée nationale
- **2 septembre** : participation au groupe de travail « engagement et mobilité internationale des jeunes » organisé par Erasmus+
- **14 octobre 2025** : intervention lors du séminaire du ROSS BFC pour témoigner sur l'implication des réseaux Educ'Pop auprès des jeunes ruraux
- **10 décembre 2025** : participation à la journée « engagements des jeunes » organisée par **InfoJeunes BFC et l'Etat** à l'occasion des 15 ans du service civique



Promouvoir l'ouverture culturelle et interculturelle

Dans une société mondialisée et composée d'identités plurielles, la question de l'ouverture aux autres et de l'appropriation de son environnement revêt une importance majeure.
Dans ce contexte, le CRAJEP a rencontré et échangé avec BFC international afin d'évoquer les pistes de collaboration possible pour améliorer la mobilité internationale des jeunes, et favoriser les échanges internationaux en soutenant les associations à l'élaboration et/ou la participation à des projets de mobilité, des projets Erasmus+, des services civiques à l'étranger, des dispositifs des Corps Européen de Solidarité ou du Volontariat International …
Ce travail suit son cours pour le moment, et devrait permettre d'aboutir à des temps communs de sensibilisation / formation en 2026.

FOCUS SUR

LE PRINTEMPS DE L'ENGAGEMENT



Favoriser l'engagement des jeunes et leur pouvoir d'agir

Le 20 mars 2025, le CRAJEP Bourgogne-Franche-Comté a participé à l'organisation du « Printemps de l'engagement » à Dijon, à L'Essentiel-le - Maison d'Éducation Populaire. Cet événement, coorganisé avec plusieurs partenaires associatifs et institutionnels, visait à créer un espace d'échanges autour des freins, leviers et perspectives de l'engagement des jeunes.
Cette journée a rassemblé :

- 138 participant·es ;
- un public majoritairement jeune (69% de 16-30 ans, moyenne d'âge : 28 ans).

À travers des ateliers participatifs, du théâtre forum, des débats mouvants, des temps de speed-meeting et des animations autour de l'économie sociale et solidaire, les participant·es ont pu échanger autour des conditions favorisant l'engagement des jeunes dans les associations et les dynamiques collectives.

Le CRAJEP a notamment proposé un débat mouvant intitulé « Sois jeune et tais-toi », favorisant l'expression, l'argumentation et la confrontation bienveillante des points de vue autour de sujets liés à l'engagement et à la place des jeunes dans les structures associatives.

Les échanges ont notamment fait ressortir plusieurs freins à l'engagement :

- le manque de légitimité ressenti par les jeunes ;
- la peur des responsabilités ;
- le manque de prise en compte de leur parole ;
- les difficultés à se projeter dans un engagement de long terme ;
- la méconnaissance du fonctionnement associatif et des espaces de gouvernance.

À l'inverse, plusieurs leviers ont été identifiés :

- le mentorat et la transmission entre pairs ;
- des espaces d'écoute et de gouvernance plus participatifs ;
- la valorisation des compétences acquises ;
- la possibilité de s'engager autour de causes concrètes ;
- des formes d'engagement plus souples et accessibles.

Cette dynamique a également permis de faire émerger plusieurs perspectives de travail autour :

- de la démocratisation de l'engagement ;
- des conditions d'accueil et d'accompagnement des bénévoles ;
- du soutien aux initiatives portées par les jeunes.

Cette journée s'inscrit pleinement dans les ambitions du CRAJEP BFC de favoriser l'émancipation des jeunes, renforcer leur pouvoir d'agir et développer des espaces de participation citoyenne et démocratique dans les territoires.



PROMOUVOIR LE DÉVELOPPEMENT DE LA VIE ASSOCIATIVE ET DU CHAMP DE L'ANIMATION SOCIOCULTURELLE



A travers ses organisations membres, le CRAJEP porte une multiplicité de pratiques et de projets : écoles de la démocratie, espaces d'apprentissage et de pratique de la citoyenneté, porteurs de projets éducatifs, moteurs du développement local, fabrique des territoires, facilitateurs du vivre ensemble, vecteurs de transformation sociale, contributeurs à la structuration et au développement de la vie associative… c'est sur cette diversité que se fondent l'identité et la richesse du CRAJEP.

PROJET ASSOCIATIF DU CRAJEP BFC

PROMOUVOIR LE DEVELOPPEMENT DE LA VIE ASSOCIATIVE ET DU CHAMP DE L'ANIMATION SOCIOCULTURELLE

<table>
<tr><th>Objectifs spécifiques</th><th>Actions 2024</th><th>Actions 2025</th><th>Actions 2026</th><th>Actions 2027</th></tr>
<tr><td rowspan="2">Favoriser l'emploi et la formation dans le secteur de l'animation</td><td>Dans la continuité des travaux de comité de filière animation
⇨ Revalorisation du BAFA-D comme un dispositif d'engagement
⇨ Mise en place d'un dialogue régulier avec Hexopée et la CPNEF pour améliorer les conditions d'emploi des animateurs</td><td colspan="3">Dans la continuité des travaux de comité de filière animation
⇨ Identification des besoins des employeurs en termes de compétences chez leurs salariés
Coopération inter-associative sur la formation
⇨ Concertation entre organismes de formation (volontaire et professionnelle) pour une réponse efficiente aux besoins des publics et des territoires et en dehors d'une logique concurrentielle
⇨ Réalisation d'un état des lieux des propositions de chacun en termes de formation des bénévoles, identification des besoins communs et manques
⇨ Promotion auprès des réseaux du Crajep du portail de formation des bénévoles du Mouvement Associatif</td></tr>
<tr><td>Mise en place d'une campagne de valorisation globale tous publics de la « formation volontaire engagée »
Organisation d'une rencontre entre les différents acteurs de l'animation
⇨ En lien avec France Travail, les Missions Locales, les branches jeunesse-sport… autour des « métiers en tension »</td><td>Recensement des besoins et des problématiques sur la formation initiale</td><td>Recensement des besoins et des problématiques sur la formation continue</td><td>Construction d'une offre de formation mutualisée à destination des professionnels (formations courtes) et des bénévoles (programme pluriannuel)</td></tr>
<tr><td>Promouvoir la structuration de la vie associative et l'accompagnement des Mouvements de Jeunesse et d'Education Populaire</td><td colspan="4">Valorisation du rôle et du fonctionnement des têtes de réseaux dont les missions portent sur un accompagnement, des formations bénévoles ou professionnelles et un soutien des structures locales, des projets collectifs de loisirs, des projets d'activités socioculturelles et éducatives tant en milieu urbain que rural quelle que soit la situation économique, sociale, sanitaire et physique.
⇨ Mutualiser, capitaliser, transférer et diffuser les pratiques
⇨ Recherche de synergie entre les acteurs
⇨ Coordonner, mutualiser et rendre plus efficace l'action des membres par l'information et la communication</td></tr>
<tr><td>Œuvrer au développement et à l'animation des territoires</td><td colspan="4">Identification des besoins des AJEP et collectivités territoriales, et soutien aux initiatives locales dans les démarches d'animation socioculturelle
⇨ Travail en collaboration avec le Mouvement Associatif dans le cadre de la mise en œuvre du dispositif Guid'Asso

Outillage des acteurs éducatifs sur des démarches de citoyenneté et de participation :
⇨ Appui sur les outils existants, dont la fresque de la vie associative du Mouvement Associatif
⇨ Création de nouveaux outils et ressources (webinaires, formations)
⇨ Une expérimentation de l'outillage et formation auprès des acteurs sera ensuite menée sur 2024-2025. Et à compter de 2026, la modélisation et l'essaimage des formats de formations et d'ingénierie (cycle de formations, ateliers d'appropriation) ainsi qu'une offre d'accompagnement / cycle de formations-actions pourra être proposée

Développement d'un pôle de ressources numérique sur le site internet du CRAJEP
⇨ Création d'une boite à outils et de dispositifs d'accompagnement pour accueillir, accompagner et animer des collectifs (notamment de jeunes en milieu rural)
⇨ Mise en communs de la documentation existante en fonction des thématiques (éducation populaire, politiques jeunesses, vie associative, citoyenneté, transitions et transformation sociale…)
⇨ Élaboration de guides pratiques</td></tr>
</table>

PROMOUVOIR LE DEVELOPPEMENT DE LA VIE ASSOCIATIVE ET DU CHAMP DE L'ANIMATION SOCIOCULURELLE

Œuvrer au développement et à l'animation des territoires

Animation du réseau régional

- **Gouvernance :** changement de présidence et de bureau. Des principes de gouvernance collégiale renouvelée, notamment appuyée par une fréquence plus régulière des réunions de bureau.
- **Dynamique de réseau** : 15 structures membres actives, des contacts pris avec d'autres structures.
- **Création de documents supports** pour structurer les rôles de référents de projets/dossiers, et les rôles de représentation au sein des organismes où siège le CRAJEP.
- **Soutien à la coopération** entre associations de jeunesse et d'éducation populaire : l'organisation des RDEP notamment a eu plusieurs effets bénéfiques et a permis de lancer des dynamiques de travail en commun, de rencontres et d'intégration de nouveaux membres au sein du CRAJEP également.

Appui aux territoires et aux associations :

- Interventions dans de nombreux événements du réseau, formations sur des outils comme Bénévalibre, partages de ressources documentaires issues du Cnajep ou de Hexopée (l'étude d'impact sur l'Education Populaire notamment) ;
- Participation à des **événements régionaux** et départementaux (CRVA, Conférence AVS de la CAF, séminaire du ROSS, Journée de l'engagement des jeunes, journées ESS…)
- Développement de **ressources pédagogiques** ou d'outils partagés entre membres.

Participation à la journée régionale sur la simplification administrative organisée par la Région BFC

Le 12 mars 2025, le CRAJEP Bourgogne-Franche-Comté a participé à la journée régionale de dialogue organisée par le Conseil régional Bourgogne-Franche-Comté autour de la coopération avec le monde associatif. Cette rencontre, réunissant de nombreuses associations et têtes de réseaux régionales, avait pour objectif de renforcer le dialogue entre la Région et les acteurs associatifs afin de mieux appréhender les contraintes, besoins et réalités de chacun au service de l'intérêt général.



À l'initiative de Sarah Persil, vice-présidente en charge des jeunesses, de la vie associative, de la citoyenneté et de la démocratie participative, cette journée a permis des échanges directs entre associations, élu·es et services régionaux autour de plusieurs enjeux majeurs :

- la simplification administrative et les modalités de financement ;
- les relations partenariales entre collectivités et associations ;
- les difficultés rencontrées par les structures associatives ;
- la nécessité de préserver un dialogue humain et de proximité avec les services publics.

Dans un contexte marqué par des tensions budgétaires et de fortes inquiétudes pour le secteur associatif, cette rencontre a constitué un temps important de reconnaissance mutuelle et de dialogue territorial.
Le CRAJEP BFC a pris part à ces échanges afin de porter la voix des associations de jeunesse et d'éducation populaire et rappeler plusieurs enjeux particulièrement prégnants pour le secteur :

- la nécessité de financements pérennes et lisibles ;
- la reconnaissance du rôle éducatif et démocratique des AJEP ;
- l'importance des partenariats construits dans la durée ;
- les difficultés croissantes rencontrées par les structures sur les territoires ;
- la nécessité de maintenir des espaces de dialogue civil entre institutions et société civile organisée.

PROMOUVOIR LE DEVELOPPEMENT DE LA VIE ASSOCIATIVE ET DU CHAMP DE L'ANIMATION SOCIOCULURELLE

Cette journée a également permis de poursuivre les réflexions autour des simplifications administratives attendues par les associations, notamment concernant :

- la réduction des pièces justificatives ;
- l'harmonisation des procédures ;
- une meilleure lisibilité des dispositifs ;
- la simplification des démarches de subvention.

Cette rencontre s'inscrit dans la continuité du travail de coopération engagé entre le CRAJEP BFC, le Mouvement associatif BFC, la Région et les différents partenaires institutionnels pour défendre une vie associative forte, reconnue et pleinement associée aux politiques publiques régionales.

Promouvoir la structuration de la vie associative et l'accompagnement des Mouvements de Jeunesse et d'Education Populaire

L'enveloppe régionale de soutien aux têtes de réseaux JEP

La Région accompagne le dynamisme associatif en soutenant les têtes de réseaux qui coordonnent les actions des structures locales et leur donnent une visibilité à l'échelle régionale.

Dans ce cadre, le CRAJEP dépose une demande de subvention « Tête de réseau » au nom des membres de son réseau pour les soutenir dans l'exercice de leurs fonctions de tête de réseau.

Un travail autour des critères de cette enveloppe a donc été réalisé afin de prendre le temps d'échanger sur les missions et rôles de chacun. Cela a permis de renforcer la cohérence d'ensemble.
Cette réflexion collective contribue aujourd'hui à mieux identifier la valeur ajoutée des réseaux régionaux en matière de :

- **LA REPRESENTATION** : Correspond aux actions de représentation du réseau, de porte-parolat, d'influence et de sensibilisation, auprès des pouvoirs publics et du grand public, et des coordinations associatives (CRAJEP, CRIJ, LMA, têtes de réseaux nationales…)
- **L'ACCOMPAGNEMENT PERSONNALISÉ** : Caractérise la disponibilité de la tête de réseau pour aider ou soutenir des acteurs sur le terrain qui font face à des problématiques fortes ou des besoins ponctuels.
- **LA MISE EN RÉSEAU ET L'ANIMATION** : Positionne la tête de réseau comme plateforme d'acteurs (permettant l'identification, la mise en relation, la création de liens, la coopération entre eux…). Elle correspond à l'animation de son réseau (échanges, rencontres, échanges de pratiques, débat politique…).
- **L'INGÉNIERIE ET SERVICES** : Comprend les activités d'appui opérationnel aux membres de la tête de réseau (programmes de formation, documentation, supports techniques…) et d'expertise (études, recherches et développement, prospective…), en lien avec ses thématiques d'intervention.
- **LE PILOTAGE DE PROJETS :** Correspond à susciter, coordonner ou animer des coopérations autour de projets communs avec son réseau et des partenaires. En fonction du stade de développement du projet, cela peut se traduire par de l'expérimentation, de la consolidation, de l'essaimage…

La contribution au projet du CRAJEP

- Participation aux activités, aux groupes de travail, aux événements…
- Responsabilités au sein du bureau ou référence de projets dans le cadre des grandes orientations de la feuille de route 2024-2027

.

SOUTENIR L'INNOVATION ET L'EXPÉRIMENTATION D'ACTIONS OU PROCESSUS À TRAVERS L'ACTION COLLECTIVE



> ***L'action collective autour de projets communs est une priorité pour le CRAJEP car elle permet, au-delà de répondre à des besoins émergents et non couverts sur les territoires, une meilleure interconnaissance entre les membres, un renforcement de la coopération inter-associative, l'émergence de dynamiques d'actions en complémentarité, la consolidation du réseau, le partage de compétences, la mise en œuvre d'actions innovantes et susceptible de dynamiser un secteur d'activité ou un territoire donné.***

PROJET ASSOCIATIF DU CRAJEP BFC

SOUTENIR L'INNOVATION ET L'EXPERIMENTATION D'ACTIONS OU PROCESSUS A TRAVERS L'ACTION COLLECTIVE

Objectifs spécifiques	Actions 2024	Actions 2025	Actions 2026	Actions 2027
Poursuivre le développement de Bénévalibre	Organisation de webinaires ⇨ Impliquer le Cnajep et le LMA national pour relayer la communication Relance d'un cycle de formation (1 formation par mois en visio en alternant module théorique et module pratique)	Prise de contact avec des têtes de réseau, structures d'appui à la vie associative et partenaires institutionnels (SDJES, services vie asso des collectivités, réseau Guid'Asso) pour faire la promotion de l'outil : e-mailing avec présentation du logiciel et proposition de mise en place d'interventions (en présentiel si possible) Création d'une formation de formateurs (contenus pédas, outils…) pour des personnes ressources au sein de collectifs associatifs, de structures d'appui à la vie associative et auprès partenaires institutionnels Création d'un kit d'information/sensibilisation « 1er niveau » sur la base du module 1 de Bénévalibre Retravailler les outils de communication « papier » ou PDF (flyer, plaquette, affiche…), et communication sur les réseaux sociaux : actualisation des messages forts, de la liste des partenaires… Réflexion sur les possibilités d'évolution du logiciel		
Œuvrer pour la transition écologique	Participation au groupe de travail du Cnajep sur les enjeux de la conversion écologique ⇨ Dresser un état des lieux de nos pratiques et nos outils, et en faire le relai sur le site internet du CRAJEP ⇨ Appropriation et travail autour de la fresque de la conversion écologique au sein du réseau, création de fiches actions Participation au sein du CESER sur les travaux liés à la planification écologique		Mise en place des actions	
Développer des projets en lien avec les thématiques travaillées dans le cadre des rencontres départementales et régionale de l'Educ'Pop	Création d'un groupe de travail spécifique sur l'organisation des rencontres départementales et régionale de l'Educ'Pop ⇨ Identification des thématiques à aborder (par exemple le développement de la culture scientifique et de l'esprit critique, le numérique, l'animation socioculturelle…) ⇨ Préparation des ateliers, du contenu	Suite au travail qui sera mené par les AJEP dans le cadre des Rencontres Départementales Educ'Pop : ⇨ Approfondissement des réflexions issues des rencontres par les têtes de réseaux CRAJEP ⇨ Création de fiches actions opérationnelles communes ⇨ Mise en œuvre des actions		Bilan et évaluation des actions lors de la rencontre régionale Préparation d'un nouveau cycle de travail

Œuvrer pour la transition écologique
Développer des projets en lien avec les thématiques travaillées dans le cadre des rencontres départementales et régionale de l'Educ'Pop

La réflexion engagée autour des transitions écologiques témoigne également d'une volonté d'intégrer ces enjeux dans les pratiques de l'éducation populaire. En participant aux travaux régionaux et nationaux sur ces thématiques, le CRAJEP contribue à inscrire l'éducation populaire comme levier d'accompagnement des transformations sociales et environnementales.

Les dynamiques initiées à partir des rencontres territoriales ouvrent la voie à de nouvelles coopérations inter-associatives et à l'émergence d'actions partagées :
- Développer des moyens de renforcer la solidarité entre membres et de répondre de manière adaptée aux besoins des territoires ;
- Volonté de mettre en place des webinaires thématiques pour poursuivre les échanges réalisés dans le cadre des RDEP.

Poursuivre le développement de Bénévalibre

En 2025, le projet poursuit sa route, réunit une communauté d'utilisateurs toujours grandissante et continue de démontrer sa pertinence pour valoriser cette formidable ressource qu'est le bénévolat pour les associations et plus largement pour la société.

Statistiques au 31 décembre 2025 :

Sur app.benevalibre.org :	Sur l'instance Bénévalibre sur Chapril :
- Nombre d'associations : 3334 - Nombre d'utilisateurs : 9391 - Nombre d'actes de bénévolat saisis : 148092	- Nombre d'associations : 58 - Nombre d'utilisateurs : 102 - Nombre d'actes de bénévolat saisis : 195

Bénévalibre s'appuie depuis le début sur une coopération entre acteurs qui ont convergé quant aux besoins de leurs membres et qui ont décidé d'investir du temps pour que cet outil aboutisse au-delà de leurs propres besoins et qu'il serve, d'une manière plus générale, les associations en France. Les structures contributrices se sont accordées pour trouver que cette coopération était une réussite et qu'elle a permis de renforcer l'interconnaissance et l'envie de continuer à produire ensemble. Afin de poursuivre le développement de cet outil et lui donner une dimension nationale, il est nécessaire de sensibiliser et d'accompagner les associations.

Via sa présence et son rôle d'animation au sein du COPIL, le CRAJEP a poursuivi son implication dans le projet notamment en vue :
- D'assurer la promotion, l'animation et la formation à l'utilisation du logiciel ;
- De permettre le développement des fonctionnalités de l'application.

Cela a notamment abouti au développement d'une version 2.0 de l'application accessible depuis le mois de juin 2025.

Promotion, animation et formation à l'utilisation du logiciel

14 janvier 2025 : Journée Bénévalibre coorganisée avec le Cnajep. Au-delà de contribuer à l'accompagnement du changement d'échelle et l'appropriation nationale du projet, le webinaire a également permis de sensibiliser les participants aux enjeux des communs numériques. Cela a permis également de faire venir les personnes sur les formations programmées.

Premier semestre : Mise en œuvre d'un cycle de formations

- 3 sessions de deux modules de 2h chacun (théorique et pratique) ont été proposés de février 2025 à juin 2025 en visioconférence soit 12h de formation de dispensée
- 82 participations sur la totalité des modules, avec une bonne participation sur l'ensemble des sessions, on remarque toujours néanmoins une plus forte participation au 1er module.
- Les participants étaient majoritairement de BFC, mais aussi de toute la France : Nouvelle-Aquitaine, Bretagne, Centre Val-De-Loire, Ile de France, Hauts De France…

SESSION	1 MODULE à la fois théorique et pratique
1	Mercredi 25 février de 9h30 à 12h
2	Lundi 23 mars de 14h à 16h30
3	Mercredi 22 avril de 18h à 20h30
4	Lundi 18 mai de 18h à 20h30
5	Samedi 27 juin de 9h30 à 12h

Développement des fonctionnalités de l'application

Outre les actions menées pour corriger les bugs, l'année 2025 aura permis le développement et le lancement d'une version 2.0 avec de nouvelles fonctionnalités importantes et un travail pour améliorer l'ergonomie du logiciel, notamment côté gestion des associations et page d'accueil :

- **Nouveau tableau de bord qui permet un accès facilité aux différentes actions possibles, et une meilleure visibilité pour les gestionnaires de compte associatif**
- **Gestion améliorée des différents paramètres**
- **Possibilité de filtrer et d'exporter les données par année**

Cette V2 a aussi été l'occasion de revoir la structure interne du logiciel afin d'en simplifier le code et permettre un meilleur accès, une plus grande lisibilité et ainsi encourager une participation plus élargie, des contributions extérieures etc. pour son développement.

Développement de partenariats et projets

En 2025, suite à la sollicitation du Pôle d'Economie Solidaire de Côte d'Or, nous nous sommes associés à leur projet sur un parcours d'accompagnement de bénévoles séniors, dans le cadre d'un appel à projets de l'AG2R (voir focus page suivante)

Mai 2025 : Le développement de Bénévalibre a également bénéficié d'un soutien de France Tiers-Lieux dans le cadre de l'Appel à Communs des tiers-lieux et de sa campagne nationale de cofinancement des communs numériques. Cette reconnaissance vient souligner l'intérêt de Bénévalibre comme outil libre et mutualisé au service de la valorisation du bénévolat, de la coopération associative et de la souveraineté numérique des structures de l'économie sociale et solidaire. Le soutien obtenu a notamment permis d'accompagner le développement de nouvelles fonctionnalités, l'amélioration de l'interopérabilité de l'outil, l'animation de la communauté d'utilisateurs ainsi que l'entretien technique de la plateforme.

27 novembre 2025 : ateliers de formation Bénévalibre lors de la Conférence annuelle de la Vie Sociale à Pierrefontaine les Varans sur la thématique du bénévolat.

FOCUS SUR

« Le projet PES21 - AG2R : Une expérimentation d'un parcours d'engagement bénévole des jeunes seniors en Côte d'Or »

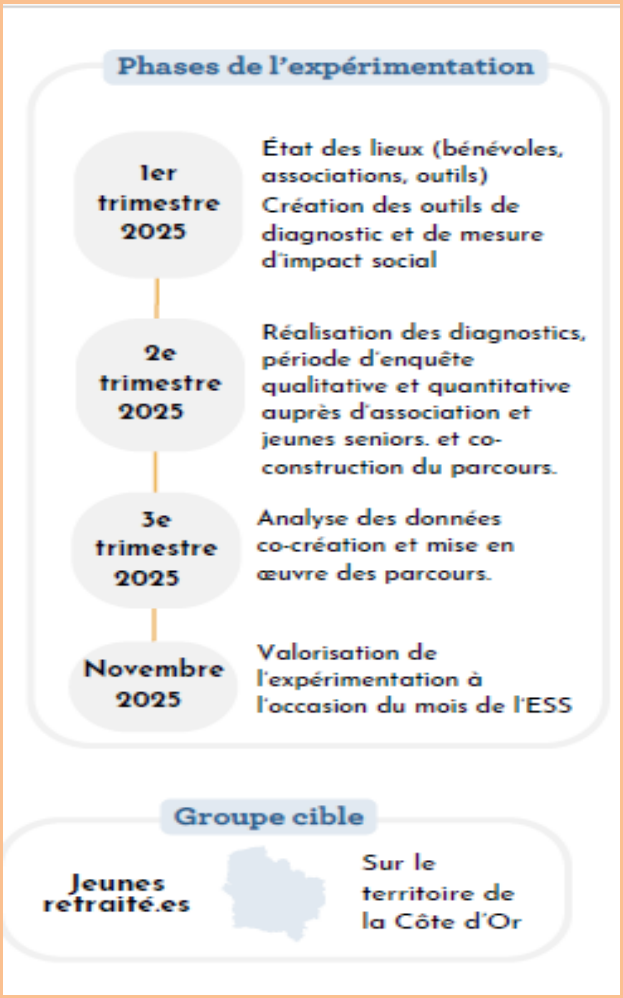

Une démarche avec différents acteurs du bénévolat afin de partir des besoins des bénévoles seniors pour leur permettre de s'engager sereinement

Dans le cadre de ce projet commun, Bénévalibre a été identifié comme un outil structurant de la vie associative et soutien à l'engagement, notamment dans des logiques de valorisation du bénévolat.

Les échanges ont permis de démontrer la pertinence de cette ressource, d'évoquer sa logique multi-partenariale et de partager les enjeux et priorités du projet :

- Faire la promotion de Bénévalibre et accompagner son déploiement auprès du public sénior
- Développement de nouvelles fonctionnalités en lien avec les besoins de ce public
- Exploiter des données du logiciel pour mieux comprendre les parcours d'engagement, les différents profils d'associations et de bénévolat sur notre territoire …

Constat : les seniors souhaitant s'engager bénévolement sont souvent perdus face à un manque de coordination entre les différents dispositifs d'accompagnement existants.

Ce projet vise à mieux accompagner, reconnaître et valoriser l'engagement des bénévoles seniors, en mettant en lumière les compétences, expériences et apports développés tout au long de leurs parcours associatifs.
Dans ce cadre, le CRAJEP BFC a contribué à l'expérimentation afin d'améliorer l'outil Bénévalibre, et l'adapter aux besoins des bénévoles seniors pour leur permettre de retracer, valoriser et formaliser leurs expériences d'engagement plus facilement.
Cette démarche poursuit plusieurs objectifs :

- favoriser la reconnaissance des parcours bénévoles ;
- lutter contre l'isolement ;
- encourager l'engagement tout au long de la vie ;
- faciliter la transmission des savoirs et expériences ;
- valoriser les compétences acquises dans les associations.



L'expérimentation a permis d'engager des réflexions autour de l'accessibilité des outils numériques, de l'accompagnement des publics seniors et de la place de l'engagement bénévole dans les parcours de vie.

Le CRAJEP Bourgogne-Franche-Comté a également participé à la soirée de restitution et de valorisation du projet « Parcours Bénévole Senior » le 27 novembre 2025, temps convivial ayant permis de mettre en lumière les parcours d'engagement de bénévoles seniors impliqués dans l'expérimentation. Aux côtés des partenaires du projet, le CRAJEP a pu présenter la démarche Bénévalibre et échanger autour des enjeux de reconnaissance des compétences acquises dans l'engagement associatif. Cette soirée a notamment permis de souligner le rôle essentiel joué par les bénévoles seniors dans la vie associative et les territoires, mais aussi l'importance de développer des outils et des démarches favorisant la transmission, la valorisation des parcours et le maintien du pouvoir d'agir tout au long de la vie.

Les résultats de cette expérimentation feront l'objet d'une restitution en 2026. Dans ce cadre, le CRAJEP BFC et le PES21 se sont également associés à des chercheurs mobilisant la méthode Catalyse afin de mieux identifier et analyser différents profils d'engagement bénévole senior, leurs parcours, motivations et freins éventuels à l'engagement.

À travers cette implication, le CRAJEP BFC réaffirme son engagement en faveur de la valorisation du bénévolat et du développement d'outils d'éducation populaire favorisant la reconnaissance du pouvoir d'agir de chacun et chacune, quel que soit son âge.

POUR UNE SOCIÉTÉ PLUS JUSTE, SOLIDAIRE, ÉCOLOGIQUE ET INCLUSIVE !

ÉDUCATION POPULAIRE
JEUNESSE
ENGAGEMENT



FAIRE ENTENDRE LA VOIX DES JEUNES ET DES ASSOCIATIONS

DÉVELOPPER L'ÉDUCATION POPULAIRE



crajep

Bourgogne-Franche-Comté

Comité Régional des Associations de Jeunesse et d'Éducation Populaire

COOPÉRER ET AGIR ENSEMBLE





ANIMER ET STRUCTURER NOTRE RÉSEAU

Ensemble, faisons vivre l'éducation populaire !

PARTICIPATION CITOYENNE | ÉMANCIPATION ET POUVOIR D'AGIR | SOLIDARITÉ ET FRATERNITÉ | LAÏCITÉ ET VIVRE-ENSEMBLE | DÉMOCRATIE ET HUMANISME

Le CRAJEP Bourgogne-Franche-Comté est soutenu par :

RÉGION BOURGOGNE FRANCHE COMTÉ

RÉGION ACADÉMIQUE BOURGOGNE-FRANCHE-COMTÉ
Liberté Égalité Fraternité